日本横濱國際 2024 迎春拍賣會

JAPAN YOKOHAMA INTERNATIONAL 2024 NEW YEAR AUCTIONS

瑤華聚英

Fine Chinese Works of Art
—— Magnificent Treasures

北京時間 | 1 月 19 日 上午 10:00　LOT 001–503

横浜国際オークション
Yokohama International Auction

重要提示：

日本政府自2019年10月1日起正式將消費稅從8%提高至10%，競買人競投成功后所需支付的手續費及手續費所需的消費稅變更如下：

(例) 落槌價100萬日元：

落槌價	1,000,000 日元
落槌價格手續費（18%）	180,000 日元
手續費所需的消費稅（10%）	180,000×10%=18,000 日元
總支付金額	1,198,000 日元

横濱國際拍賣重要官方聲明：

尊敬的客户朋友，您好！

爲了客户朋友更安心及順利參拍本公司拍賣，公司作以下聲明。

客户參拍前可通過電子圖録或紙質圖録（不印制紙質圖録的場次不提供）索取細節圖、視頻等手段充分了解拍品的品相包括磕碰瑕疵、修補痕迹等等在完全了解的情況下參拍。

拍品圖録資料中的一系列文字説明包括拍品的年代、估價、參考文獻出處等均爲公司對此拍品提供的參考，不代表公司所對拍品進行保真的依據。請各位客户朋友在競投之前對拍品進行充分確認（包括是否存在瑕疵、破損、年代、材質等）的情況下，基于本人的判斷和認知慎重參加競投。

特别注意：公司衹對拍品能拍到的部分進行細節提供，對于拍品内部看不清的地方不做任何判斷和品相提供。（例如説本體與局部鏈接處看不到部分的判斷）

競買人在結算完畢按客户要求交割實物到客户手中，即表明此次競拍行爲的結束。客户在收到實物後所提出的任何异議均不以受理。

請各位競買人在拍賣前仔細檢查拍品的保存狀態，并對您的競買行爲負責。圖録中未説明的拍品保存狀態，并不代表此件拍品没有缺陷或瑕疵。拍賣時標的狀況以標的的實際保存狀態爲準，數量以實物爲準。

本公司作爲藝術品拍賣中介公司，給客户朋友們提供交流平臺，不是藝術品鑒定機構，敬請各位在充分理解的基礎上參拍。

已競投拍品的取消、返品均不予受理。拍賣過程中誤舉牌及發生金額争議時由横濱國際拍賣决定問題的解决方案，最終解釋權屬于主辦方日本株式會社横濱國際拍賣所有。

※涉及到更詳細的規則問題時均以横濱國際官方網站買家拍賣細則爲準。

日本横濱國際拍賣公司

001

阮寶光 黃楊木雕牧羊女像

款識：阮寶光

H:28.5cm

JPY: 30,000-50,000

RMB: 1,500-2,500

002

清代(1644–1911)

紅木嵌螺鈿香盒

備注：有傷

L:28 W:4.6 H:6.9cm

JPY: 30,000-50,000

RMB: 1,500-2,500

背面圖

003

木雕雲紋臂擱

說明：帶桐木木盒

L:25 W:7.8cm

JPY: 30,000-50,000

RMB: 1,500-2,500

004

木托（三件）一組

備注：兩件有裂

尺寸不一

JPY: 30,000-50,000

RMB: 1,500-2,500

005

木雕瘦骨羅漢

備注：有小傷

H:24.7cm

JPY: 20,000-40,000

RMB: 1,000-2,000

006

清代(1644–1911)

各式木托（五件）一組

備注：部分有傷 以實物為準

尺寸不一

JPY: 30,000-50,000

RMB: 1,500-2,500

007

清代(1644–1911)
竹根雕福祿壽擺件

H:21cm
JPY: 30,000-50,000
RMB: 1,500-2,500

008

清代(1644–1911)
核桃雕羅漢紋把件 一對

說明：帶原盒

①H:3.9cm ②H:3.4cm
JPY: 30,000-50,000
RMB: 1,500-2,500

009

木雕松下高士紋對杯

說明：帶原托

H:14.2cm
JPY: 30,000-50,000
RMB: 1,500-2,500

010

雞翅木明代式樣茶櫃

L:44.3 W:24.7 H:54.5cm
JPY: 30,000-50,000
RMB: 1,500-2,500

011

清代(1644–1911)
紅木嵌雲石插屏

通高：62.8cm
JPY: 30,000-50,000
RMB: 1,500-2,500

013

清中期(1776–1839)
紫檀雕如意紋卷几

備注：有修

L:34.8 W:17 H:11.7cm
JPY: 50,000-80,000
RMB: 2,500-4,000

012

民國(1912–1949)
紅木嵌螺鈿巴洛克風格靠背椅

H:99.5cm
JPY: 50,000-80,000
RMB: 2,500-4,000

正面

背面

014

清代(1644–1911)
黃花梨嵌雲石彩繪人物插屏

款識：石上題詩寫韻心 可居

通高：20.3cm
JPY: 30,000-50,000
RMB: 1,500-2,500

015

清代(1644–1911)
紫檀透雕龍紋插屏

備注：有小傷

W:25.4 H:26.5cm
JPY: 50,000-80,000
RMB: 2,500-4,000

016

清代(1644–1911)
石叟款 紫檀雕畫花卉屏風

備注：有修 有傷 以實物為準

W:76 H:66.5cm
JPY: 100,000-200,000
RMB: 5,000-10,000

017

清代(1644–1911)
曉山款 竹刻詩文筆筒

款識：曉山
說明：帶火漆

D:5.9 H:11.7cm
JPY: 30,000-50,000
RMB: 1,500-2,500

018

清代(1644–1911)
竹雕詩文筆筒

備注：有傷

D:7 H:13.5cm
JPY: 30,000-50,000
RMB: 1,500-2,500

019

清代(1644–1911)
王一亭款 紅木嵌雲石崇山峻嶺紋插屏

款識：新安白龍山人

石:L:39.5 H:28.5cm 通高：52cm
JPY: 50,000-80,000
RMB: 2,500-4,000

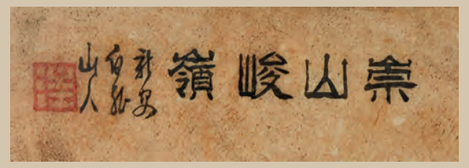

020

清早期(1644–1775)
紫檀刻靈芝老花插

說明：帶桐木木盒

H:13.2cm
JPY: 80,000-150,000
RMB: 4,000-7,500

021

清代(1644–1911)
老葫蘆

H:15.4cm
JPY: 50,000-80,000
RMB: 2,500-4,000

022

清代(1644–1911)
周牧山 竹刻留青花卉紋筆筒

款識：四時清香 丁丑仲夏 牧山 周

D:7.7 H:14.5cm
JPY: 50,000-80,000
RMB: 2,500-4,000

023

清代(1644–1911)
紅木透雕纏枝花卉嵌素三彩瓷板龍紋硯屏

說明：帶桐木木盒
備注：有小傷

W:20.7 H:23.7cm
JPY: 30,000-50,000
RMB: 1,500-2,500

024

壽山石 翡翠雕印章（六件）一組

款識：甲申立夏糞翁擬漢
　　辛未二月俗道人

尺寸不一
JPY: 30,000-50,000
RMB: 1,500-2,500

025

各式壽山石印章 銅鈕印 一批

說明：帶抽屜
備注：共26件 以實物為準

尺寸不一
JPY: 30,000-50,000
RMB: 1,500-2,500

026

清代(1644–1911)
壽山石精雕高士松下紋印章

H:11.6cm
JPY: 30,000-50,000
RMB: 1,500-2,500

027

壽山石刻詩文鳳鈕印

款識：甲寅冬月彭秋識

說明：帶盒 帶火漆

L:2.8 W:2.7 H:6.4cm

JPY: 30,000-50,000

RMB: 1,500-2,500

028

各式壽山石印章 印材（四件）一組

說明：三件帶原托

尺寸不一

JPY: 30,000-50,000

RMB: 1,500-2,500

029

古銅印章

說明：帶桐木木盒

L:8.2 W:6.4 H:4.3cm

JPY: 30,000-50,000

RMB: 1,500-2,500

030

明代(1368–1644)

銅套印章 一組六件

備注：以實物為準

尺寸不一

JPY: 50,000-80,000

RMB: 2,500-4,000

031

清代(1644–1911)
田黃薄意雕花卉紋鈕印

說明：帶桐木木盒

L:1.9 W:1.5 H:2.7cm 重量約16.5g
JPY: 80,000-150,000
RMB: 4,000-7,500

032

品重藝林卷墨 一組十件

款識：徽州查二妙堂友于氏監製

尺寸不一
JPY: 30,000-50,000
RMB: 1,500-2,500

033

清光緒(1875–1908)
萬年紅描金雲蝠紋朱砂墨

款識：光緒二十一年 安徽巡撫
奴才 福潤恭 進

L:9.5cm 重量約106g
JPY: 50,000-80,000
RMB: 2,500-4,000

034

清代(1644–1911)
銅刻詩文圓形墨盒（內含墨四件）

款識：子方內兄清玩 鏡源選于都門

D:7.8 H:2.3cm
JPY: 30,000-50,000
RMB: 1,500-2,500

035

清代(1644–1911)

琴形端硯 金蟾硯（二件）一組

說明：帶硯盒

備注：硯盒有小傷

①L:20.2 W:11.4 H:1.8cm
②L:14.3 W:10.2 H:1.5cm

JPY: 50,000-80,000
RMB: 2,500-4,000

036

瓜葉形端硯

款識：龍石銘

說明：帶佈袱

L:15.1 H:3.4cm

JPY: 20,000-40,000
RMB: 1,000-2,000

037

清代(1644–1911)

端石翠眠荷蟹隨形硯

說明：帶題簽桐木木盒 帶硯盒

L:20.5 W:16.8 H:1.9cm

JPY: 50,000-80,000
RMB: 2,500-4,000

038

大西洞天青板硯

說明：帶盒

L:24.5 W:15.7 H:3.2cm

JPY: 20,000-40,000
RMB: 1,000-2,000

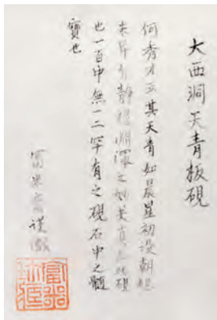

039

端石刻達摩像長方硯

說明：帶硯盒

L:20.6 W:13.5 H:2.5cm

JPY: 30,000-50,000

RMB: 1,500-2,500

040

清代(1644–1911)

雲龍紋端硯

說明：帶硯盒

L:17.2 W:13.3 H:3.2cm

JPY: 30,000-50,000

RMB: 1,500-2,500

041

嵌玉蓋長方大端硯

說明：帶硯盒

L:17.8 W:18 H:3cm

JPY: 30,000-50,000

RMB: 1,500-2,500

042

清代(1644–1911)

海獸詩文硯

款識：乾隆二十三年製

備注：有磕

L:22.6 W:18 H:3.2cm

JPY: 30,000-50,000

RMB: 1,500-2,500

043

子昂銘 刻龍紋端硯

說明：帶天地蓋

L:30.5 W:19.6 H:8.4cm

JPY: 20,000-40,000

RMB: 1,000-2,000

044

錢君匋 天際歸舟紋隨形端硯

款識：丁亥春 錢君匋

說明：帶盒

L:40 W:23 H:3.5cm

JPY: 30,000-50,000

RMB: 1,500-2,500

045

清代(1644–1911)

趙之謙 紫雲硯

款識：搗樹四十二歲小偽揚
憩亭畫家曉邨補成自
題記 益父 鳳翰記

說明：帶硯盒

L:18.6 W:12.4 H:2.1cm

JPY: 30,000-50,000

RMB: 1,500-2,500

046

清代(1644–1911)

帶眼端石長方硯板

說明：帶有傷硯盒

備注：邊角有小磕

L:14.5 W:9 H:3cm

JPY: 30,000-50,000

RMB: 1,500-2,500

047

良常王漱銘 端硯

款識：良常王漱銘

說明：帶硯盒

L:15.9 W:10.1 H:2.9cm

JPY: 30,000-50,000

RMB: 1,500-2,500

048

清代(1644–1911)

黃花梨硯盒 荷葉紋歙硯

說明：帶題簽原木盒 帶佈袱

L:10.3 W:8.8cm

JPY: 30,000-50,000

RMB: 1,500-2,500

049

吳昌碩銘 水岩龍紋硯

款識：安吉吳昌碩

說明：帶紅木木盒

L:18.1 W:11cm

JPY: 100,000-200,000

RMB: 5,000-10,000

正面

背面

050

清代(1644–1911)

沈周銘 友石山房藏鐵拐李 閉門讀書圖紋長方端硯

款識：與閱今古 汝可謂壽 與似文翰 汝可為友 收之渥塗 珎之璠璵 謚之元虛 食之邑百十二家 友石山房珍藏 閉門且讀古書 成化壬申清和月 仿黃子久先生大意 石田沈周題 石 田 口窗樓 雍正甲寅冬月得於長安小市 南口 作

說明：帶有傷硯盒 帶火漆

L:24.2 W:16.6 H:3.1cm

JPY: 80,000-150,000

RMB: 4,000-7,500

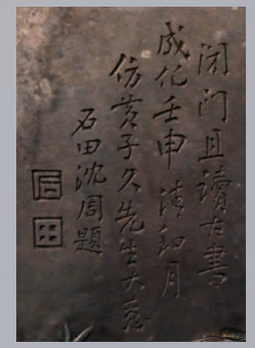

051

清代(1644–1911)

阮伯元款 半月形澄泥硯

款識：石道人銘 阮伯元清玩 文選樓珎藏

說明：帶天地蓋

L:13 W:7.8 H:1.8cm

JPY: 30,000-50,000

RMB: 1,500-2,500

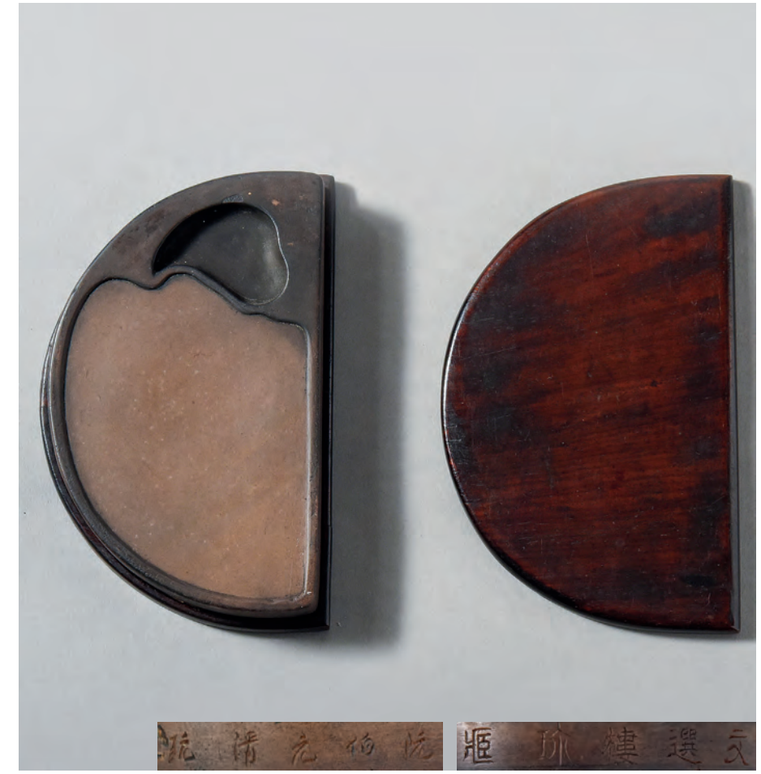

052

清代(1644–1911)

老項鏈

說明：帶發票

L:48cm

JPY: 30,000-50,000

RMB: 1,500-2,500

053

鐵壺 錫製茶葉罐 鼻煙壺等雜項 一批

說明：部分帶木盒 帶盒 帶木托
備注：以實物為準

尺寸不一
JPY: 20,000-40,000
RMB: 1,000-2,000

054

清代(1644–1911)
白銅包漆金筷子刀一組

備注：筷子有傷

L:23cm
JPY: 20,000-40,000
RMB: 1,000-2,000

055

景泰藍玉石盆景

H:72.3cm
JPY: 30,000-50,000
RMB: 1,500-2,500

056

晚清民國
廣東十三行銅鎏金針盤座鐘

備注：帶部件

L:34 W:25 H:56.5cm
JPY: 50,000-80,000
RMB: 2,500-4,000

057

清代(1644–1911)

各式鼻煙壺 一批

備注：共39件 部分無蓋 部分帶盒
以實物為準

尺寸不一

JPY: 50,000-80,000

RMB: 2,500-4,000

058

清代(1644–1911)

白玉開光鼻煙壺

說明：帶盒

通高：7.8cm

JPY: 30,000-50,000

RMB: 1,500-2,500

059

清代(1644–1911)
銅胎畫琺瑯慈母像鼻煙壺一對

款識：乾隆年製

L:4.6 H:6.5cm
JPY: 30,000-50,000
RMB: 1,500-2,500

060

瑪瑙 碧玉等各式鼻煙壺（十件）一組

備注：部分無蓋 以實物為準

尺寸不一
JPY: 30,000-50,000
RMB: 1,500-2,500

061

清代(1644–1911)
瑪瑙巧雕人物故事紋鼻煙壺

說明：帶盒

L:5.2 H:6.8cm
JPY: 30,000-50,000
RMB: 1,500-2,500

062

玉製鼻煙壺（四件）一組

尺寸不一
JPY: 30,000-50,000
RMB: 1,500-2,500

063

清代(1644–1911)

瑪瑙巧雕童子獻壽紋鼻煙壺

說明：帶木盒

通高：5cm

JPY: 30,000-50,000

RMB: 1,500-2,500

065

剔紅嵌寶壽紋馬擺件

備注：馬腿有傷

L:64.5 H:51.5cm

JPY: 30,000-50,000

RMB: 1,500-2,500

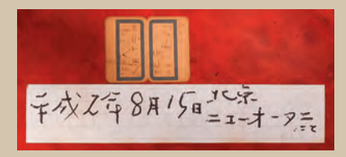

064

剔紅花卉紋 山水樓閣紋瓶（二件）一組

說明：帶盒 一件帶木托

①D:18.5 H:38.2cm ②D:14.9 H:30.5cm

JPY: 30,000-50,000

RMB: 1,500-2,500

066

剔紅雲龍紋六方蓋盒

說明：帶桐木木盒

備注：有傷

L:30.7 W:27 H:8.5cm

JPY: 30,000-50,000

RMB: 1,500-2,500

067

朱漆蒔繪山水樓閣紋長方蓋盒

說明：帶桐木箱
備注：有小傷

L:40.8 W:32 H:13.8cm
JPY: 30,000-50,000
RMB: 1,500-2,500

068

剔紅如意花卉紋多寶櫃

L:45.5 W:32.5 H:63cm
JPY: 30,000-50,000
RMB: 1,500-2,500

069

剔紅背頂法器牛擺件

H:38cm
JPY: 30,000-50,000
RMB: 1,500-2,500

局部圖

070

民國(1912–1949)
大漆嵌螺鈿 嵌百寶各式蓋盒（四件）一組

說明：一件帶木盒
備注：部分有小傷

尺寸不一
JPY: 30,000-50,000
RMB: 1,500-2,500

071

福建漆器藍地描金鵲橋相會圖賞瓶連托

通高：53.5cm
JPY: 50,000-80,000
RMB: 2,500-4,000

072

剔紅花卉紋圍棋桌 圍棋盒（內附瑪瑙棋子） 帶剔紅花卉紋外箱 一套五件

備注：以實物為準

尺寸不一
JPY: 50,000-80,000
RMB: 2,500-4,000

073

剔紅花卉紋五足花臺 一對

D:44 H:45.8cm
JPY: 50,000-80,000
RMB: 2,500-4,000

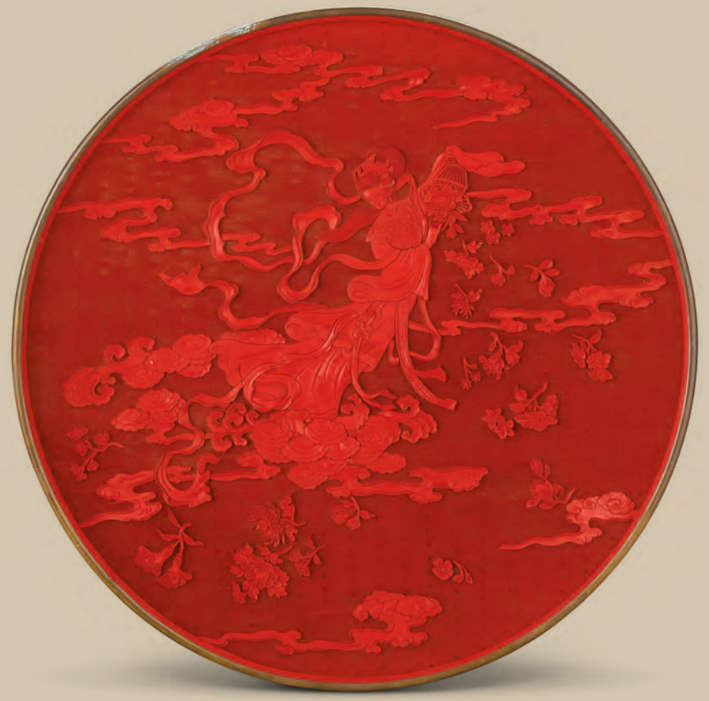

074

剔紅天女散花紋盤

D:37.5cm

JPY: 30,000-50,000

RMB: 1,500-2,500

正面

背面

075

清代(1644–1911)

剔紅花卉大盤

款識：乾隆丙申孟春月御題

D:34.9cm

JPY: 30,000-50,000

RMB: 1,500-2,500

076

剔紅人物故事紋龍耳大瓶

H:61.5cm

JPY: 80,000-150,000

RMB: 4,000-7,500

077

明代(1368–1644)
剔紅山水人物詩文毛筆 大漆嵌螺鈿竹紋毛筆（二件）一組

說明：帶刺繡佈墊
備注：有小傷

①L:23.5cm ②L:21.8cm
JPY: 80,000-150,000
RMB: 4,000-7,500

078

剔紅雲龍紋盤

說明：帶原木盒

D:30.5 H:4cm
JPY: 30,000-50,000
RMB: 1,500-2,500

079

清代(1644–1911)
朱漆描金開光花卉紋帽筒

D:11 H:28.6cm
JPY: 30,000-50,000
RMB: 1,500-2,500

080

清代(1644–1911)
剔紅萬字迴紋四方盤

備注：有傷

L:19.1 W:19.1 H:2.9cm
JPY: 30,000-50,000
RMB: 1,500-2,500

081

清代(1644–1911)
大漆嵌螺鈿雙獅戲球長方臺

備注：有小傷

L:42.5 W:28 H:13.2cm
JPY: 30,000-50,000
RMB: 1,500-2,500

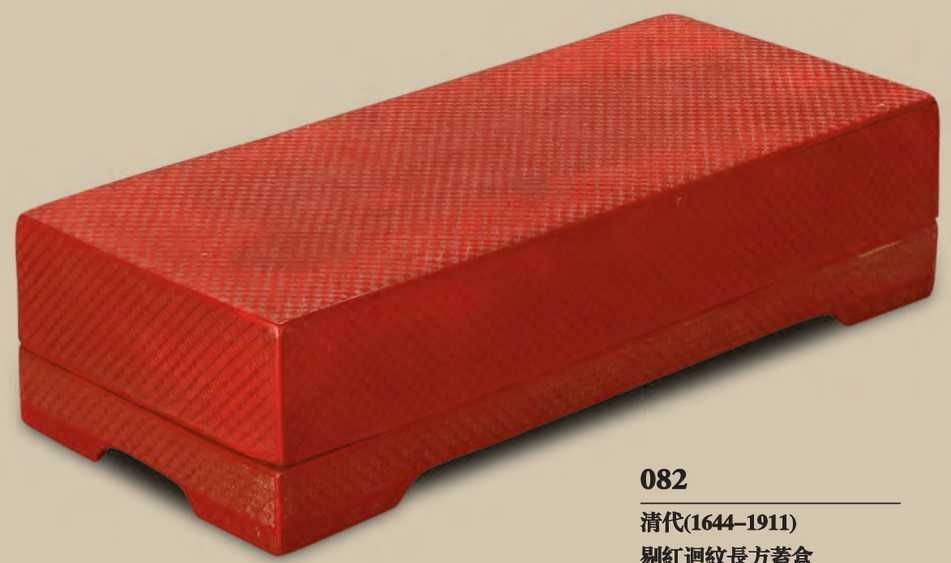

082

清代(1644–1911)
剔紅迴紋長方蓋盒

備注：有裂

L:47.3 W:20.5 H:11.8cm
JPY: 50,000-80,000
RMB: 2,500-4,000

083

清代(1644–1911)
黑漆螺鈿花鳥詩文屏風

備注：有傷

L:46.5 H:45.5cm
JPY: 80,000-150,000
RMB: 4,000-7,500

084

元代(1279–1368)
剔黑鳳穿牡丹紋菱花式大盤

說明：帶桐木原盒 帶佈袱
備注：有傷

D:40cm
JPY: 300,000-500,000
RMB: 15,000-25,000

盤呈八瓣菱花式，敞口，圈足，足內髹朱漆。盤胎體厚重，外壁髹飾茶花紋，盤面剔刻鳳穿牡丹紋。但見雙鳳引頸相對，穿梭飛翔于牡丹花叢中，花葉葳蕤生動，刀法大氣而不失精致。全器滿工朱地剔黑裝飾，堆漆豐厚，烏黑温潤，紅黑對比鮮明古雅。明代《遵生八箋》中有論及宋元以來的剔黑漆器雲："…又等以朱爲地刻錦，以黑爲面刻花，錦地壓花，紅黑可愛。然多盒制，而盤匣次之。"正是記載此類"紅（錦）地剔黑"漆器較早的文獻記録。英國倫敦大英博物館藏元代剔黑花鳥圖瓣式盤，可作此類器物的參考比對。

085

明代(1368–1644)
朱漆金繪山水人物紋四方盤

說明：帶桐木木盒
備注：有小傷

L:22cm
JPY: 50,000-80,000
RMB: 2,500-4,000

086

明代(1368–1644)
褐漆四方盤

說明：帶桐木木盒

L:30.3 W:30.3cm
JPY: 50,000-80,000
RMB: 2,500-4,000

087

五星牌 貴州茅臺酒

總重量約1034g
JPY: 30,000-50,000
RMB: 1,500-2,500

088

飛天牌 鐵蓋貴州茅臺酒

說明：帶原包裝

53度 500ml 總重量約954g
JPY: 30,000-50,000
RMB: 1,500-2,500

089

民國(1912–1949)

粉彩花卉紋小盤 一組五件

款識：江西瓷業公司 馬益興造

說明：帶桐木木盒

備注：有衝 有修

D:8.2cm

JPY: 30,000-50,000

RMB: 1,500-2,500

090

紅酒 十二瓶

說明：帶木箱

備注：部分有揮發 以實物為準

750ml 酒精度13度未滿

JPY: 20,000-40,000

RMB: 1,000-2,000

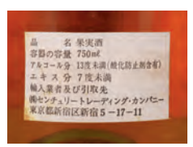

091

①2016年 飛天牌貴州茅臺酒 青印

②2019年 飛天牌貴州茅臺酒

（二件）一組

說明：帶原包裝

①53度 500ml ②43度 500ml

總重量約①952g ②962g

JPY: 30,000-50,000

RMB: 1,500-2,500

092

貴州茅臺酒（五件）一組

說明：帶原包裝

①飛天 2023年 53度500ml 重量約946g

②飛天 2017年 53度500ml 重量約958g

③鐵蓋飛天 53度 500ml 重量約817g

④鐵蓋五星 1995年 53度

500ml 重量約942g

⑤飛天 2017年 53度 500ml 重量約954g

JPY: 50,000-80,000

RMB: 2,500-4,000

093

1993年

紅星牌 貴州茅臺酒

說明：帶原包裝

53度 500ml 總重量約951g

JPY: 30,000-50,000

RMB: 1,500-2,500

094

五星牌 貴州茅臺酒

總重量約1050g

JPY: 30,000-50,000

RMB: 1,500-2,500

095

飛天牌 貴州茅臺酒

說明：帶無蓋包裝盒

53度 540ml 總重量約1052g

JPY: 30,000-50,000

RMB: 1,500-2,500

096

飛天牌 貴州茅臺酒

備注：瓶蓋有傷

53度 500ml 總重量約903g

JPY: 30,000-50,000

RMB: 1,500-2,500

097

2016年

飛天牌 貴州茅臺酒（二件）一組

說明：帶原包裝

53度 500ml 總重量約①946g ②944g

JPY: 30,000-50,000

RMB: 1,500-2,500

098

飛天牌 貴州茅臺酒

說明：帶原包裝盒

53度 500ml 總重量約964g

JPY: 20,000-40,000

RMB: 1,000-2,000

099

紅印復刻版 藍鐵復刻版茶餅（二件）一組

JPY: 30,000-50,000

RMB: 1,500-2,500

100

至寶三鞭丸 一批

備注：以實物為準

JPY: 50,000-80,000

RMB: 2,500-4,000

101

伽羅沉香 一批

說明：帶盒
備注：以實物為準

重量約14.6g
JPY: 30,000-50,000
RMB: 1,500-2,500

102

伽羅沉香

L:14.8cm 重量約46g
JPY: 30,000-50,000
RMB: 1,500-2,500

103

十文鋪耳一片

JPY: 50,000-80,000
RMB: 2,500-4,000

104

沉香

L:17cm 重量約114g
JPY: 50,000-80,000
RMB: 2,500-4,000

105

沉香

H:10.2cm 重量約133g
JPY: 30,000-50,000
RMB: 1,500-2,500

106

一百零八子沉香念珠

說明：帶桐木木盒

L:136cm
JPY: 30,000-50,000
RMB: 1,500-2,500

107

沉香山子擺件

H:53cm 重量約651g
JPY: 30,000-50,000
RMB: 1,500-2,500

108

沉香大山子擺件

H:51.3cm 重量約5310g
JPY: 50,000-80,000
RMB: 2,500-4,000

109

方芹仙製 松鼠葡萄紋紫砂壺

款識：荆溪方製 芹仙

W:12.5 H:7cm

JPY: 50,000-80,000

RMB: 2,500-4,000

110

純銀弦紋藤柄壺

L:10.6cm 總重量75g

JPY: 30,000-50,000

RMB: 1,500-2,500

111

奇楠沉香 一批

總重量約41g

JPY: 150,000-250,000

RMB: 7,500-12,500

112

茶道具 一組（茶壺 茶杯 茶葉罐 茶量 茶籠 共八件）

說明：帶題簽桐木原盒 帶佈袱

備注：茶杯有爆釉 以實物為準

來源：林松坡舊藏

尺寸不一

JPY: 30,000-50,000

RMB: 1,500-2,500

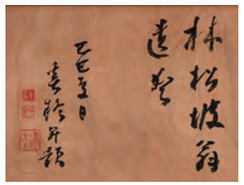

113

紫砂壺（二件）一組

款識：蓮記 宜興紫砂名壺 石耕
王記 王石畊

備注：一件有傷

①W:20 H:9.8cm ②W:17.7 H:8cm

JPY: 30,000-50,000
RMB: 1,500-2,500

114

清代(1644–1911)
邵景南製 荷塘清趣紫砂壺

款識：邵景南製

L:18.8 H:9.8cm

JPY: 30,000-50,000
RMB: 1,500-2,500

115

錫山俞製紫砂胎錫壺

款識：錫山俞製

L:15.1 H:5.8cm

JPY: 30,000-50,000
RMB: 1,500-2,500

116

紫砂小茶壺（二件）一組

款識：德信隆記

說明：一件帶桐木原盒
一件帶木盒

備注：一件壺蓋有小磕

①W:9.8 H:5.7cm ②W:9.9 H:6.8cm

JPY: 30,000-50,000
RMB: 1,500-2,500

117

紫砂小壺（二件）一組

款識：銕畫軒製 水平

說明：帶木盒

備注：一件蓋內有小傷

①H:6.4cm ②H:6.6cm

JPY: 30,000-50,000

RMB: 1,500-2,500

118

明末清初(約1627–1684)

紫砂水平小茶壺

說明：帶桐木原盒 帶佈袱

W:11.4 H:6.4cm

JPY: 50,000-80,000

RMB: 2,500-4,000

119

子冶銘 陽羨廷萊氏製合歡壺

款識：陽羨廷萊氏製 赦記 權寅

備注：蓋內有小磕

L:14 H:4.6cm

JPY: 30,000-50,000

RMB: 1,500-2,500

120

紫砂提樑壺 梨形小壺（二件）一組

款識：中國宜興 明仙 嘉慶年製

說明：一件蓋有小磕

①W:16.2 H:11.8cm ②W:10.3 H:6cm

JPY: 20,000-40,000

RMB: 1,000-2,000

正面

背面

121

光緒年造 光緒元寶庫平七錢二分銀幣一枚

款識：造幣總廠 庫平七錢二分 光緒年造

說明：帶PCGS盒

D:約3.9cm

JPY: 50,000-80,000

RMB: 2,500-4,000

122

各式郵票 一批

備注：以實物為準

JPY: 50,000-80,000

RMB: 2,500-4,000

123

提樑鐵壺

蓋內款：萬古清風

W:14.5 H:16.5cm

JPY: 30,000-50,000

RMB: 1,500-2,500

124

鐵錯金銀花蝶紋提樑鐵壺

W:17.6 H:21.5cm

JPY: 50,000-80,000

RMB: 2,500-4,000

125

老照片（二件）一組

整體L:51.5 H:20.5cm

JPY: 30,000-50,000

RMB: 1,500-2,500

126

上海老照片 獎狀 地圖 資料等 一批

備注：以實物為準

尺寸不一

JPY: 50,000-80,000

RMB: 2,500-4,000

127

老照片 一張

說明：帶紅木鏡框

備注：木框有傷

照片L:27.5 H:21cm

JPY: 30,000-50,000

RMB: 1,500-2,500

部分

128

紀念幣珍藏册及各式紙幣 三册

備注：以實物為準

尺寸不一

JPY: 30,000-50,000

RMB: 1,500-2,500

129

滿洲新京哈爾濱銅瓶

D:27.6 H:36.5cm

JPY: 50,000-80,000

RMB: 2,500-4,000

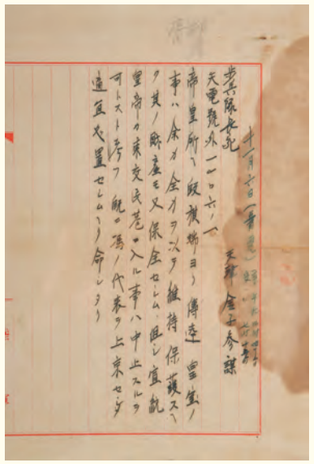

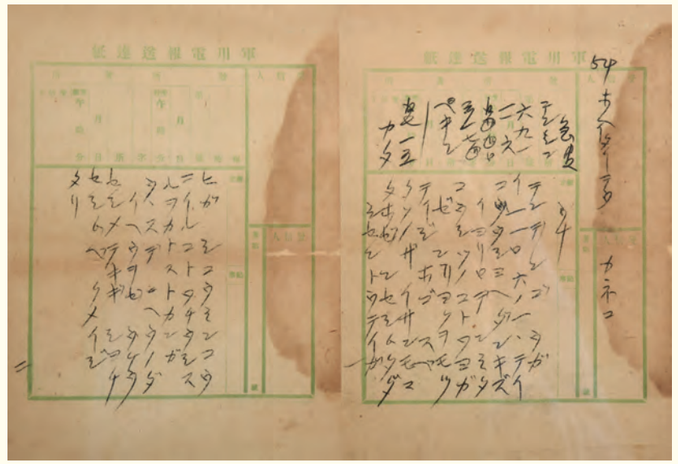

130

信件 電報 一組（三枚）

說明：帶紙盒 帶鏡框

尺寸不一

JPY: 30,000-50,000

RMB: 1,500-2,500

131

各式郵票 一組

備注：以實物為準

尺寸不一

JPY: 50,000-80,000

RMB: 2,500-4,000

132

各式郵票一組（三册）

備注：以實物為準

JPY: 30,000-50,000

RMB: 1,500-2,500

部分

133

清代(1644–1911)
緙絲龍紋掛帳

說明：帶鏡框

L:155 W:46.3cm
JPY: 50,000-80,000
RMB: 2,500-4,000

局部圖

134

黃地海水雲龍紋地毯

L:346 W:271cm
JPY: 30,000-50,000
RMB: 1,500-2,500

135

清代(1644–1911)
龍紋長方地毯

款識：6907

L:245 W:153cm
JPY: 30,000-50,000
RMB: 1,500-2,500

136

清代(1644–1911)
刺繡 泛舟采蓮

說明：帶鏡框

W:33 H:61cm
JPY: 30,000-50,000
RMB: 1,500-2,500

137

清代(1644–1911)
佛教故事唐卡

說明：帶盒

L:58.5 H:85cm
JPY: 30,000-50,000
RMB: 1,500-2,500

138

清代(1644–1911)
老織錦 二枚

備注：以實物為準

①L:721 W:71.3cm
②L:699 W:71.5cm
JPY: 50,000-80,000
RMB: 2,500-4,000

139

水晶雕花環

說明：帶桐木木盒

L:6.6 W:5.7cm

JPY: 30,000-50,000

RMB: 1,500-2,500

140

水晶掛件 擺件（六件）一組

說明：一件帶木托

備注：部分有小磕 以實物為準

尺寸不一

JPY: 30,000-50,000

RMB: 1,500-2,500

141

水晶雕壽星立像

H:23.8cm

JPY: 30,000-50,000

RMB: 1,500-2,500

142

清代(1644–1911)

水晶猴桃獻壽掛件 風鎮（二件）一組

①H:4.8cm ②L:3.5cm

JPY: 30,000-50,000

RMB: 1,500-2,500

143

清代(1644–1911)
核雕壽老人掛件 一對

說明：帶盒
備注：有裂

①H:3.6cm ②H:3.4cm
JPY: 30,000-50,000
RMB: 1,500-2,500

144

18K金鑲珊瑚帶扣

款識：K18
說明：帶盒

L:5.3cm 總重量約63g
JPY: 30,000-50,000
RMB: 1,500-2,500

145

珊瑚雕風鎮 一對

D:2.8cm
JPY: 30,000-50,000
RMB: 1,500-2,500

146

珊瑚雕花卉紋帶扣

說明：帶盒

L:7.4cm 總重量約97g
JPY: 30,000-50,000
RMB: 1,500-2,500

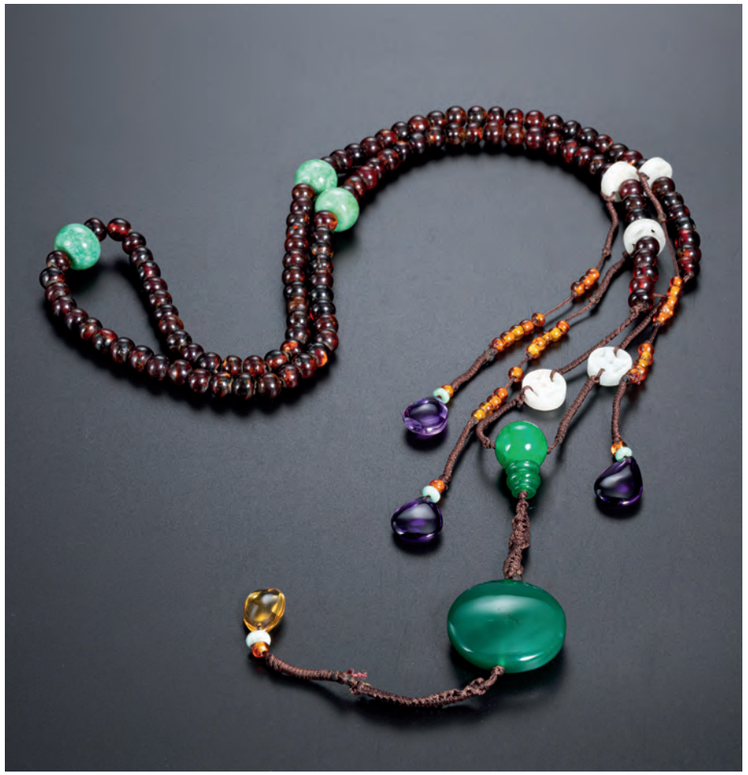

147

清代(1644–1911)
翡翠琥珀朝珠串

L:115cm
JPY: 30,000-50,000
RMB: 1,500-2,500

148

清代(1644–1911)
瑪瑙雕龍耳銜環香爐

說明：帶桐木木盒
備注：一耳有小修

W:12 H:13.8cm
JPY: 30,000-50,000
RMB: 1,500-2,500

149

鉑金鑲珊瑚吊墜

款識：pt900 0.97

珊瑚D:2.2cm 總重量約38g
JPY: 80,000-150,000
RMB: 4,000-7,500

150

瑪瑙蛙蟲紋水盂

說明：帶銅勺 帶桐木木盒
備注：有傷

L:8.1 W:3.6cm
JPY: 30,000-50,000
RMB: 1,500-2,500

151

明代(1368–1644)
素面角杯

說明：帶桐木木盒

W:13.2 H:6.2cm 重量約210g
JPY: 80,000-150,000
RMB: 4,000-7,500

152

瑪瑙雕荷葉紋水盂

說明：帶珊瑚勺 帶竹雕木托
帶無蓋木盒

D:6.4 H:4.5cm
JPY: 30,000-50,000
RMB: 1,500-2,500

153

清代(1644–1911)
瑪瑙牛首杯

說明：帶盒

L:6.9 H:3.8cm
JPY: 30,000-50,000
RMB: 1,500-2,500

154

清代(1644–1911)
各式瑪瑙掛件（八件）一組

尺寸不一
JPY: 30,000-50,000
RMB: 1,500-2,500

155

清代(1644–1911)
琥珀大珠串

L:103.5cm 總重量298g
JPY: 50,000-80,000
RMB: 2,500-4,000

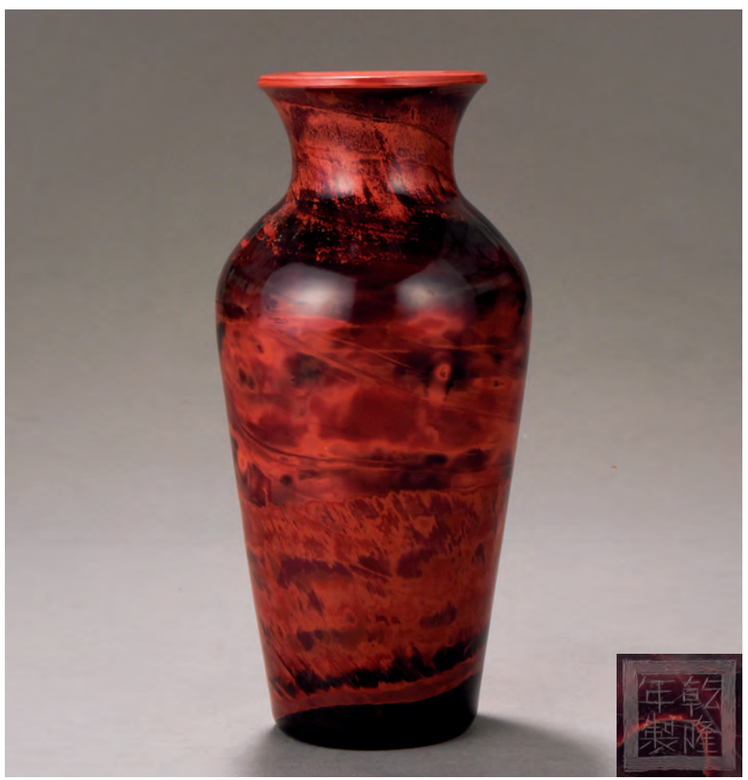

156

清乾隆(1736–1795)
琉璃雄黃料賞瓶

款識：乾隆年製
說明：帶原桐木木盒

D:12.2 H:25.3cm
JPY: 50,000-80,000
RMB: 2,500-4,000

157

骨刻銘文牌

H:9.2cm
JPY: 10,000-20,000
RMB: 500-1,000

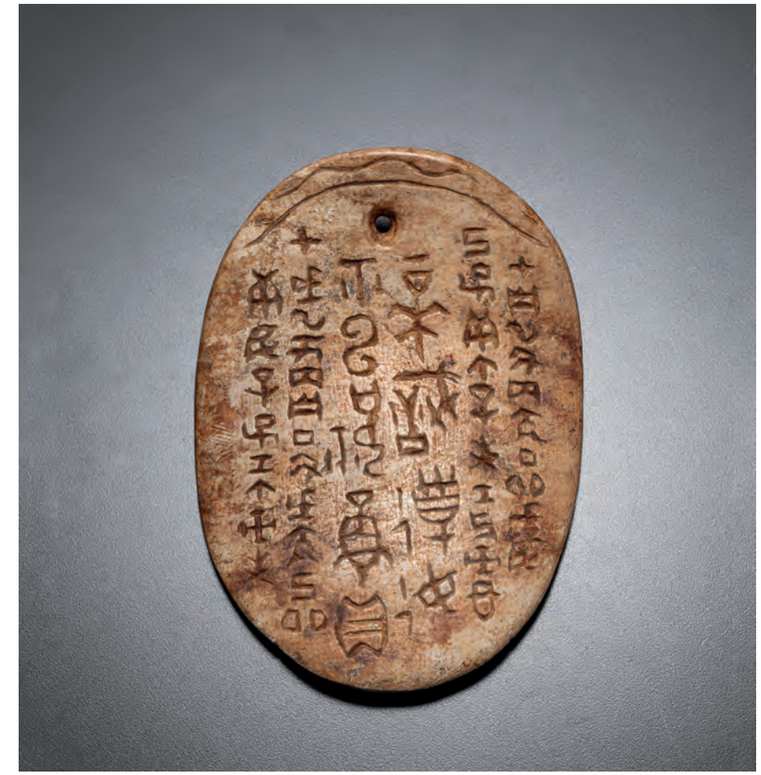

158

古料器蜻蜓眼 一批

說明：帶木盒
備注：以實物為準

尺寸不一
JPY: 30,000-50,000
RMB: 1,500-2,500

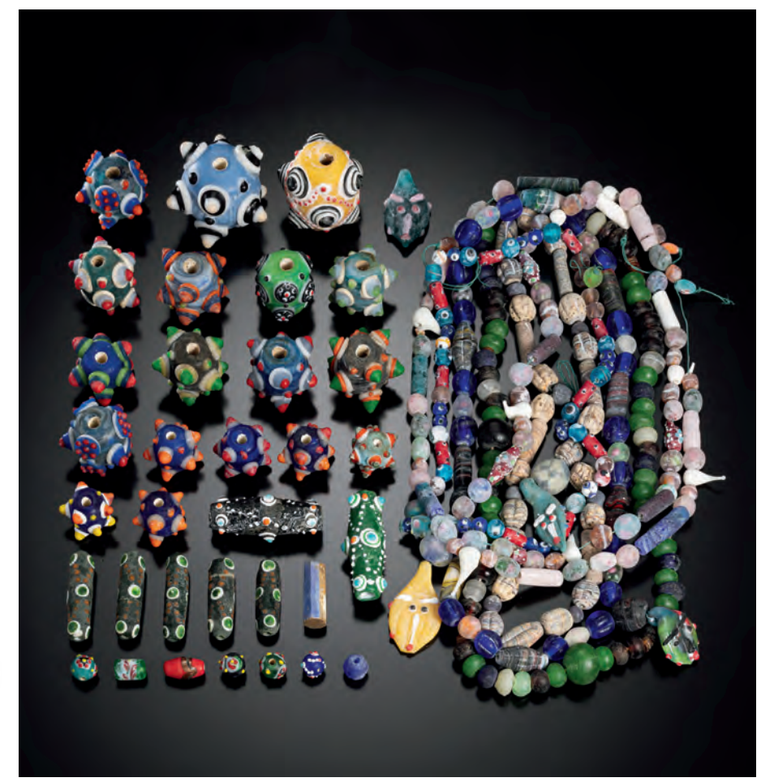

159

清代(1644–1911)
青金石仿琥珀料朝珠串

L:135cm
JPY: 30,000-50,000
RMB: 1,500-2,500

160

老珠串 五串

尺寸不一
JPY: 30,000-50,000
RMB: 1,500-2,500

161

古綫珠（十四件）一組

說明：帶桐木木盒

尺寸不一
JPY: 30,000-50,000
RMB: 1,500-2,500

162

蒔繪花卉果實銀製蓋盒

款識：修聘特使 國務總理大臣
鄭孝胥 財政部大臣 熙洽

D:7.9 H:3.3cm
JPY: 30,000-50,000
RMB: 1,500-2,500

163

京都駒井 鐵錯金銀開光山水紋瓶

款識：駒

D:6.7 H:13.8cm

JPY: 30,000-50,000

RMB: 1,500-2,500

164

清代(1644–1911)

銅胎畫琺瑯開光人物故事紋帶蓋壺

款識：乾隆年製

D:20.8 H:23.2cm

JPY: 30,000-50,000

RMB: 1,500-2,500

165

清代(1644–1911)

銅胎畫琺瑯山水樓閣紋八方蓋盒

說明：帶桐木木盒

備注：有小修

L:8.2 H:3.2cm

JPY: 50,000-80,000

RMB: 2,500-4,000

166

民國(1912–1949)

銅掐絲琺瑯花卉紋瓶

D:12.2 H:31cm

JPY: 30,000-50,000

RMB: 1,500-2,500

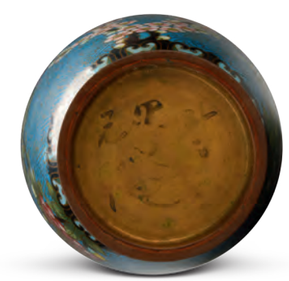

167

銀燒藍嵌翡翠蓋盒

款識：SILVER

說明：帶木盒

L:10.5 W:6.6 H:5.5cm

JPY: 50,000-80,000

RMB: 2,500-4,000

168

清代(1644–1911)

銅掐絲珐瑯鐲子

D:7.6cm

JPY: 30,000-50,000

RMB: 1,500-2,500

169

清代(1644–1911)

銅掐絲珐瑯五福捧壽紋盤 一對

D:47.3cm

JPY: 50,000-80,000

RMB: 2,500-4,000

170

清代(1644–1911)

銅掐絲珐瑯花觚

說明：帶桐木木盒

D:13.9 H:28.2cm

JPY: 30,000-50,000

RMB: 1,500-2,500

171

清代(1644–1911)

鐵錯銀饕餮紋鼎式爐

說明：帶桐木原盒

L:14 W:9 H:12.3cm

JPY: 30,000-50,000

RMB: 1,500-2,500

172

銀嵌花紋三足香爐

款識：政美 銀

說明：帶桐木木盒

D:12.4 H:10.6cm

JPY: 30,000-50,000

RMB: 1,500-2,500

173

清乾隆(1736–1795)

銅掐絲琺瑯蓮托八寶蝠雲紋折沿洗

D:52.3 H:10.2cm

JPY: 50,000-80,000

RMB: 2,500-4,000

174

銀鎏金透雕香薰

說明：帶雙重桐木木盒
備注：木盒一件無蓋

D:8.8 H:11.5cm
JPY: 80,000-150,000
RMB: 4,000-7,500

175

銀燒藍鴛鴦蓋盒 銀杯 鍍金熊貓郵票
共四件

款識：SILVER 足銀990

尺寸不一 銀總重量約280g
JPY: 20,000-40,000
RMB: 1,000-2,000

正面 背面

176

清代(1644–1911)
鐵套銀膽玉柄把杯

說明：帶桐木木盒

W:5.7 H:3.2cm
JPY: 30,000-50,000
RMB: 1,500-2,500

177

唐代(618–907)

銀鎏金透雕纏枝蓮鳳紋飾件（三件）一組

說明：帶桐木木盒

①L:21 W:21.1cm ②③L:21 W:3.7cm

JPY: 80,000-150,000

RMB: 4,000-7,500

178

宋以前

銀貼金龍鳳首鐎斗

說明：帶原托 帶漆盒

L:14 H:11.2cm

JPY: 80,000-150,000

RMB: 4,000-7,500

179

翡翠雕觀音立像

說明：帶盒

H:35.4cm

JPY: 30,000-50,000

RMB: 1,500-2,500

180

鉑金鑲鑽翡翠帶扣

款識：pt900 D162

翡翠L:3 W:1.6cm

JPY: 50,000-80,000

RMB: 2,500-4,000

181

翡翠項鏈（二件）一組

尺寸不一

JPY: 30,000-50,000

RMB: 1,500-2,500

182

鉑金鑲翡翠帶扣

款識：Pt

說明：帶中央寶石研究所寶石鑒別書

L:3.2 W:1.4 H:1cm 總重量約9g

JPY: 30,000-50,000

RMB: 1,500-2,500

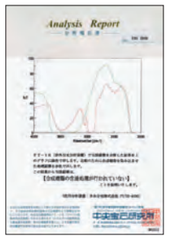

183

翡翠手鐲

說明：帶盒

外圈D:7.6cm 內圈D:5.8cm

JPY: 30,000-50,000
RMB: 1,500-2,500

184

18K金鑲翡翠雙聯平安扣吊墜

款識：K18

翡翠D:1.2cm

JPY: 30,000-50,000
RMB: 1,500-2,500

185

清代(1644–1911)
翡翠珠手持

說明：帶桐木木盒

L:24cm

JPY: 20,000-40,000
RMB: 1,000-2,000

186

清代(1644–1911)
翡翠珠

款識：K14

翡翠D:1.3cm

JPY: 30,000-50,000
RMB: 1,500-2,500

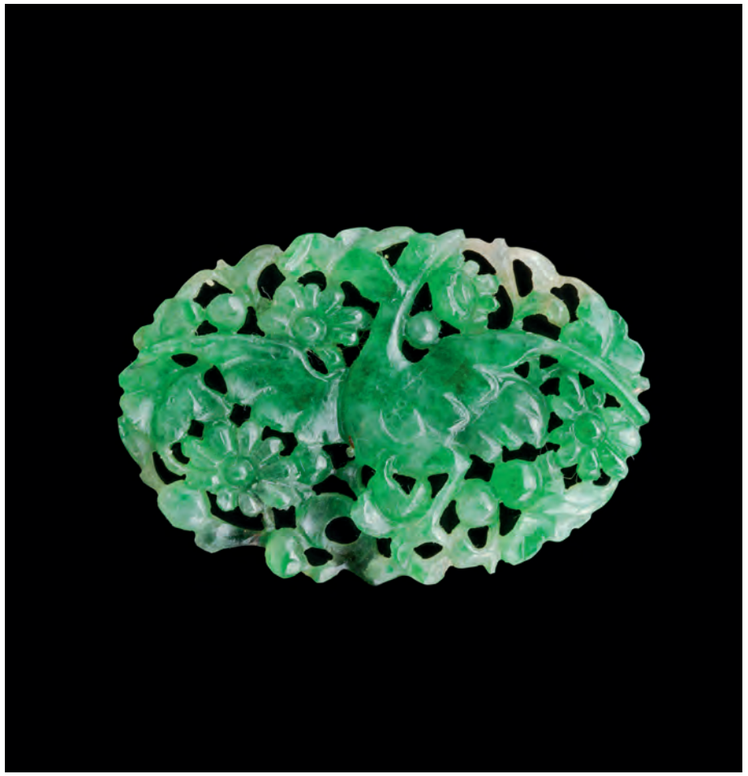

187

清代(1644–1911)
翡翠透雕花鳥紋珮

L:3.6cm
JPY: 50,000-80,000
RMB: 2,500-4,000

188

翡翠原石

L:41 H:23.2cm
JPY: 50,000-80,000
RMB: 2,500-4,000

189

清代(1644–1911)
翡翠金蟾掛件

備注：有小傷

L:3.6cm
JPY: 50,000-80,000
RMB: 2,500-4,000

190

清代(1644–1911)
雲紋翡翠珠

D:2.9cm
JPY: 30,000-50,000
RMB: 1,500-2,500

191

清代(1644–1911)
翡翠翎管

L:7.1cm
JPY: 30,000-50,000
RMB: 1,500-2,500

192

清代(1644–1911)
翡翠豆莢掛件

L:2.7cm
JPY: 30,000-50,000
RMB: 1,500-2,500

193

清代(1644–1911)
翡翠雕葫蘆掛件 魚形帶扣（二件）一組

①H:2.4cm ②L:5.6cm
JPY: 30,000-50,000
RMB: 1,500-2,500

194

各式翡翠 玉雕獸擺件（七件）一組

說明：一件帶火漆

尺寸不一
JPY: 30,000-50,000
RMB: 1,500-2,500

195

翡翠硯屏等（三件）一組

尺寸不一

JPY: 30,000-50,000

RMB: 1,500-2,500

196

清代(1644–1911)

翡翠 珊瑚 碧玉等小件 一批

備注：以實物為準

尺寸不一

JPY: 30,000-50,000

RMB: 1,500-2,500

197

清代(1644–1911)

翡翠雕荷塘情趣紋擺件

說明：帶桐木木盒 帶紫檀原托

L:8.2cm

JPY: 50,000-80,000

RMB: 2,500-4,000

198

各式翡翠小件（十件）一組

備注：以實物為準

尺寸不一

JPY: 30,000-50,000

RMB: 1,500-2,500

199

各式翡翠 玉掛件（七件）一組

備注：以實物為準

尺寸不一

JPY: 30,000-50,000
RMB: 1,500-2,500

200

翡翠 料器 玉小件（十件）一組

款識：K18

備注：以實物為準

尺寸不一

JPY: 30,000-50,000
RMB: 1,500-2,500

201

翡翠雕龍紋插屏

說明：帶木托

翡翠H:26.2cm

JPY: 30,000-50,000
RMB: 1,500-2,500

202

清代(1644–1911)

各式玉 翡翠等小件（九件）一組

備注：以實物為準

尺寸不一

JPY: 30,000-50,000
RMB: 1,500-2,500

203

玉高浮雕松下高士紋筆筒

D:7.7 H:15cm
JPY: 30,000-50,000
RMB: 1,500-2,500

204

嵌百寶松鼠葡萄紋插屏

通高：27.3cm
JPY: 50,000-80,000
RMB: 2,500-4,000

205

黃玉透雕花卉紋龍耳銜環三足爐

說明：帶木盒

W:16.3 H:12.7cm
JPY: 30,000-50,000
RMB: 1,500-2,500

206

碧玉雕獸鈕銜環耳香爐 青玉雕蓮紋朝冠耳香爐（三件）一組

說明：二件帶木托

①W:13 H:14.2cm
②W:7.6 H:10.5cm
③W:15.3 H:18cm
JPY: 30,000-50,000
RMB: 1,500-2,500

207

清代(1644–1911)
白玉鴛鴦掛件

L:4.2cm
JPY: 30,000-50,000
RMB: 1,500-2,500

208

青玉雕臥馬擺件

L:10 H:5.4cm
JPY: 30,000-50,000
RMB: 1,500-2,500

209

清代(1644–1911)
玉龍首帶鈎

說明：帶盒

L:10cm
JPY: 30,000-50,000
RMB: 1,500-2,500

210

碧玉雕執卷觀音座像

說明：帶有傷木托

H:28.5cm
JPY: 30,000-50,000
RMB: 1,500-2,500

211

青玉蓋盒（八件）一組

款識：古泉山館 玉堂錦繡

尺寸不一
JPY: 30,000-50,000
RMB: 1,500-2,500

212

清代(1644–1911)

玉雕松山樓閣高士紋山子擺件

說明：帶桐木木盒

W:18.7 H:15.3cm

JPY: 50,000-80,000

RMB: 2,500-4,000

213

清代(1644–1911)

白玉透雕螭龍珮

L:4.1cm

JPY: 30,000-50,000

RMB: 1,500-2,500

214

青玉浮雕饕餮紋獅鈕蓋瓶

說明：帶木托

H:18.8m

JPY: 30,000-50,000

RMB: 1,500-2,500

215

清代(1644–1911)
白玉杯

說明：帶桐木木盒

D:5.4 H:3.4cm
JPY: 30,000-50,000
RMB: 1,500-2,500

216

青玉雕花卉紋四足香爐

說明：帶盒

L:28.3 W:16 H:17.1cm
JPY: 30,000-50,000
RMB: 1,500-2,500

217

清代(1644–1911)
青玉“福壽康寧”鎖形珮

L:8.9 W:6.5 H:0.7cm
JPY: 50,000-80,000
RMB: 2,500-4,000

218

清代(1644–1911)
白玉雕靈芝 花卉掛件（二件）一組

①L:4.9cm ②L:5.7cm
JPY: 50,000-80,000
RMB: 2,500-4,000

219

清代(1644–1911)
白玉雕童子泛舟掛件

L:7.1cm
JPY: 30,000-50,000
RMB: 1,500-2,500

220

各式玉帶扣 擺件（五件）一組

尺寸不一
JPY: 30,000-50,000
RMB: 1,500-2,500

221

清代(1644–1911)
白玉吉慶有餘珮

L:12.8cm
JPY: 50,000-80,000
RMB: 2,500-4,000

222

清代(1644–1911)
白玉雕鈕印掛件（三件）一組

①L:2.1 H:2.2cm
②L:1.5 H:2cm
③L:1.2 H:2cm
JPY: 50,000-80,000
RMB: 2,500-4,000

223

玉鈕印 白玉掛牌及各式銅鎏金帶扣等（九件）一組

備注：以實物為準

尺寸不一

JPY: 30,000-50,000
RMB: 1,500-2,500

224

清代(1644–1911)
白玉帶皮雕伏虎羅漢

說明：帶桐木木盒

H:5.6cm

JPY: 30,000-50,000
RMB: 1,500-2,500

225

民國(1912–1949)
白玉雕壽桃擺件

說明：帶桐木木盒 帶原木托

L:7.5 H:5cm

JPY: 50,000-80,000
RMB: 2,500-4,000

226

清代(1644–1911)
白玉一葉蟬掛件 碧玉龍紋帶鈎等（四件）一組

尺寸不一

JPY: 30,000-50,000
RMB: 1,500-2,500

227

晚清民國
白玉雕雙駿擺件

說明：帶盒

L:7.3cm
JPY: 30,000-50,000
RMB: 1,500-2,500

228

清代(1644–1911)
玉雕螭龍 雁掛件（二件）一組

①L:5.1cm ②L:5.8cm
JPY: 30,000-50,000
RMB: 1,500-2,500

229

清代(1644–1911)
白玉雙歡

L:5.3cm
JPY: 30,000-50,000
RMB: 1,500-2,500

230

清代(1644–1911)
玉雕瑞獸掛件（四件）一組

尺寸不一
JPY: 30,000-50,000
RMB: 1,500-2,500

231

清代(1644–1911)
白玉雕四龍獻瑞牌

L:5.4 W:4.3cm
JPY: 30,000-50,000
RMB: 1,500-2,500

232

清代(1644–1911)
白玉透雕龍紋 壽字紋掛件（三件）一組

尺寸不一
JPY: 30,000-50,000
RMB: 1,500-2,500

233

勾雲紋古玉勒子

L:5.8cm
JPY: 30,000-50,000
RMB: 1,500-2,500

234

雙面透雕饕餮紋擺件

說明：帶火漆

L:14.8cm
JPY: 10,000-20,000
RMB: 500-1,000

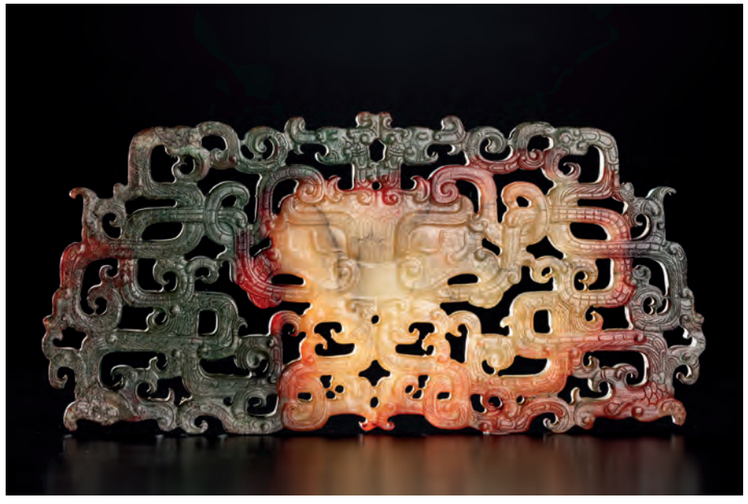

235

明代(1368–1644)
玉雕獸擺件（二件）一組

①L:6.3cm ②L:5.4cm
JPY: 30,000-50,000
RMB: 1,500-2,500

236

明代(1368–1644)
古玉掛件

說明：帶盒

L:8.6 W:5.8cm
JPY: 50,000-80,000
RMB: 2,500-4,000

237

明代(1368–1644)
白玉雕鵝擺件

L:5.3cm
JPY: 50,000-80,000
RMB: 2,500-4,000

238

明代(1368–1644)
白玉雕蒼龍敎子帶鈎

L:13.4cm
JPY: 50,000-80,000
RMB: 2,500-4,000

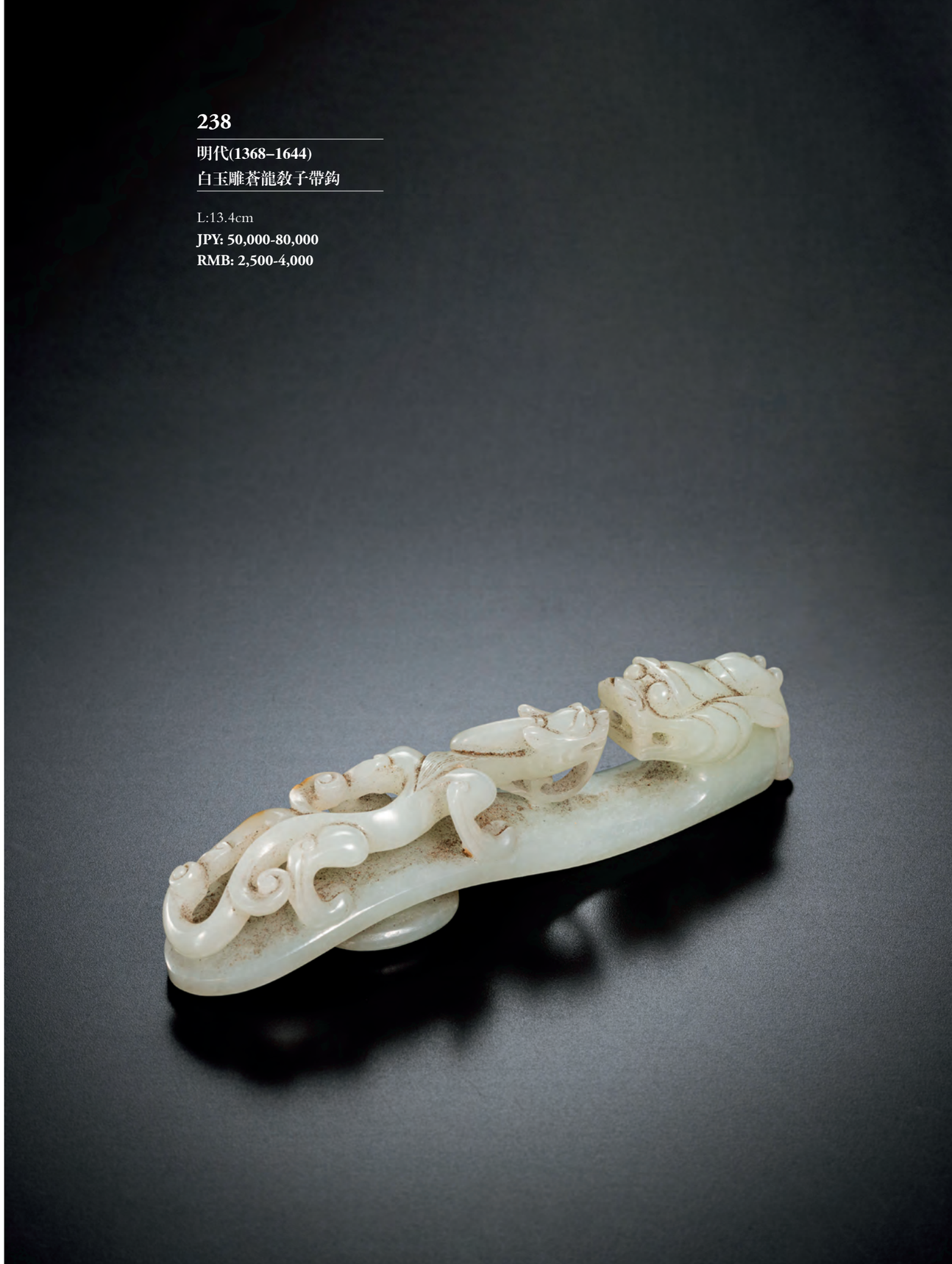

239

古玉琮

說明：帶桐木木盒 帶參考資料復印件

L:6.3 W:6.3 H:3.6cm

JPY: 50,000-80,000

RMB: 2,500-4,000

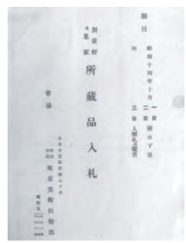

240

明代(1368–1644)

高浮雕雙螭龍玉璧

D:9.6cm

JPY: 50,000-80,000

RMB: 2,500-4,000

241

元代(1279–1368)

玉蓮朵爐頂

通高：5cm

JPY: 30,000-50,000

RMB: 1,500-2,500

242

雞心古玉珮

H:6.2cm

JPY: 30,000-50,000

RMB: 1,500-2,500

243

古玉蜚

H:4.8cm

JPY: 30,000-50,000

RMB: 1,500-2,500

244

古玉掛件（十四件）一組

備注：以實物為準

尺寸不一

JPY: 50,000-80,000

RMB: 2,500-4,000

245

文化期

玉勒子

說明：帶盒

L:7.7cm

JPY: 50,000-80,000

RMB: 2,500-4,000

246

古玉琮

L:10 W:9.8 H:4.5cm
JPY: 50,000-80,000
RMB: 2,500-4,000

247

文化期
玉蜚

說明：帶盒

L:5.7cm
JPY: 30,000-50,000
RMB: 1,500-2,500

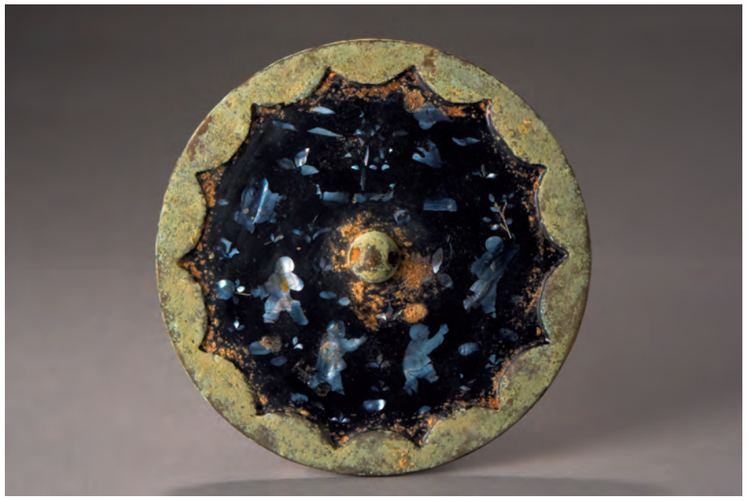

248

唐代(618–907)
黑漆嵌螺鈿嬰戲紋銅鏡

D:22cm
JPY: 30,000-50,000
RMB: 1,500-2,500

249

後漢
乳釘神獸紋銅鏡

說明：帶桐木木盒 帶參考資料

D:17cm
JPY: 80,000-150,000
RMB: 4,000-7,500

250

唐代(618–907)

海獸葡萄紋銅鏡

說明：帶桐木木盒

D:10.5cm

JPY: 50,000-80,000

RMB: 2,500-4,000

251

銅瀧金龍柄鐘

H:18.5cm

JPY: 30,000-50,000

RMB: 1,500-2,500

252

清晚期(1840–1911)

銅牛形 羊形硯滴（二件）一組

①L:8cm ②L:9.5cm

JPY: 30,000-50,000

RMB: 1,500-2,500

253

嵌百寶鏤雕蝠紋香薰

D:14 H:7.9cm
JPY: 30,000-50,000
RMB: 1,500-2,500

254

清代(1644–1911)
銅捶打花鳥紋大盤

D:58cm
JPY: 20,000-40,000
RMB: 1,000-2,000

255

清代(1644–1911)
銅雙獅耳香爐

款識：大明宣德年製
說明：帶木盒 帶蜜蠟鈕木蓋 帶木托

W:17 H:5.7cm
JPY: 50,000-80,000
RMB: 2,500-4,000

256

清代(1644–1911)
吳邦佐造 四方如意耳簋式爐

款識：大明宣德五年監督工部官臣吳邦佐造
說明：帶桐木木盒

L:15.7 W:11.5 H:5.7cm
JPY: 50,000-80,000
RMB: 2,500-4,000

257

清代(1644–1911)
銅麒麟大香薰

H:53cm
JPY: 30,000-50,000
RMB: 1,500-2,500

258

清代(1644–1911)
銅朝冠耳饕餮紋三足香爐

蓋：純銀
說明：帶銀蓋 帶桐木木盒

L:25.9 H:29.8cm
JPY: 30,000-50,000
RMB: 1,500-2,500

259

清代(1644–1911)
銅戟耳爐

款識：大明宣德年製
說明：帶木托

W:11.9 H:6.5cm
JPY: 30,000-50,000
RMB: 1,500-2,500

260

清乾隆(1736–1795)
銅鎏金纏枝花卉八寶紋蓋盒

款識：十一
說明：帶桐木木盒

D:11.1 H:7.8cm
JPY: 50,000-80,000
RMB: 2,500-4,000

261

清代(1644–1911)
銅雙龍耳六方大瓶

款識：大明宣德年製
說明：帶桐木木盒

W:26.8 H:39.8cm
JPY: 80,000-150,000
RMB: 4,000-7,500

262

清乾隆(1736–1795)
銅浮雕龍鳳紋四方瓶 一對

款識：大清乾隆年造

L:7.8 H:19.5cm
JPY: 50,000-80,000
RMB: 2,500-4,000

263

清早期(1644–1775)
銅灑金鉢式爐

說明：帶桐木木盒 帶佈袱

D:9.2 H:4.9cm
JPY: 50,000-80,000
RMB: 2,500-4,000

264

清康熙(1662–1722)
青銅瑞獸鈕鐘

款識：大清康熙肆拾壹年吉月吉日造

D:30.3 H:38.1cm
JPY: 80,000-150,000
RMB: 4,000-7,500

265

明代(1368–1644)
阿文銅蓋盒

款識：大明正德年製
說明：帶桐木木盒

D:9.1 H:3.4cm
JPY: 50,000-80,000
RMB: 2,500-4,000

266

明代(1368–1644)
帶銘文銅鋪首銜環耳尊

備注：口有傷

D:19.5 H:24.2cm
JPY: 50,000-80,000
RMB: 2,500-4,000

267

明代(1368–1644)
銅雙龍耳迴紋簋式爐

L:18.3 W:8.2cm
JPY: 50,000-80,000
RMB: 2,500-4,000

268

明萬曆(1573–1619)
銅天下太平寶鐘

款識：大明萬曆 十七年造
寶善銅鐘 天下太平

D:19.9 H:31.5cm
JPY: 50,000-80,000
RMB: 2,500-4,000

269

明代(1368–1644)
銅爵杯

說明：帶桐木木盒

L:15.4 H:13.8cm
JPY: 50,000-80,000
RMB: 2,500-4,000

270

明代(1368–1644)
銅岫耳香爐

款識：大明宣德年製
說明：帶桐木木盒

L:12.7 H:5.3cm
JPY: 50,000-80,000
RMB: 2,500-4,000

271

明代(1368–1644)
銅胡人獻寶瑞獅香薰

說明：帶桐木木盒

H:21.5cm
JPY: 50,000-80,000
RMB: 2,500-4,000

272

明代(1368–1644)
帶銘文銅饕餮紋雙龍耳簋式爐

L:26.8 H:14.2cm
JPY: 50,000-80,000
RMB: 2,500-4,000

273

明代(1368–1644)
銅鎏金海八怪雙耳香爐

款識：雲間朱震明製
說明：帶桐木木盒

L:22.5 H:9.5cm
JPY: 50,000-80,000
RMB: 2,500-4,000

274

明代(1368–1644)
銅錯金銀雙耳爐

托款識：丙

說明：帶丙字款有傷紫檀托

L:18 H:10.5cm
JPY: 50,000-80,000
RMB: 2,500-4,000

275

青銅油燈

L:20.2 H:3.1cm
JPY: 30,000-50,000
RMB: 1,500-2,500

276

元代(1279–1368)
銅海水紋雙龍耳盤口瓶

說明：帶桐木木盒

L:15.8 H:28.5cm
JPY: 50,000-80,000
RMB: 2,500-4,000

277

漢代(B.C.206–A.D.220)
青銅配件（三件）一組

尺寸不一
JPY: 30,000-50,000
RMB: 1,500-2,500

278

漢代(B.C.206–A.D.220)
銅鎏金蓋壺（二件）一組

說明：帶桐木木盒
備注：一件有傷

①D:11.6 H:16.8cm
②D:10.8 H:15cm
JPY: 50,000-80,000
RMB: 2,500-4,000

279

漢代(B.C.206–A.D.220)
青銅弦紋三獸足香爐

說明：帶桐木木盒

D:33.5 H:13.8cm
JPY: 50,000-80,000
RMB: 2,500-4,000

280

唐代(618–907)
銅鎏金臥獅擺件

說明：帶木托

L:6.2 H:3.2cm
JPY: 30,000-50,000
RMB: 1,500-2,500

281

唐代(618–907)
銅人物立像

H:10.9cm
JPY: 30,000-50,000
RMB: 1,500-2,500

282

銅佛背光

W:48.5 H:68cm
JPY: 20,000-40,000
RMB: 1,000-2,000

283

清代(1644–1911)
銅綠度母座像

H:14.5cm
JPY: 50,000-80,000
RMB: 2,500-4,000

284

明代(1368–1644)
觀音菩薩座像

H:25.3cm
JPY: 30,000-50,000
RMB: 1,500-2,500

285

唐代(618–907)
青銅獅首來通杯

說明：帶漆盒 帶佈袱 帶參考資料復印件

W:16.8 H:9cm
JPY: 300,000-500,000
RMB: 15,000-25,000

此來通杯前端爲前肢平伸的獅首造型，彌耳仰鼻，鈎爪鋸牙，瞋目電曜，神采奕奕。杯身廣口，呈八曲蓮瓣形狀，每曲凹凸分明，上飾一周深峻纖細的曲綫紋。此爲典型的唐代工匠吸收中國上古青銅犧首器及古希臘角狀杯二者風格的器物，尤其呈現出爲符合中國飲酒習慣而特向杯型器轉化的器物特徵，是7世紀晚期至8世紀絲綢之路上歐亞文明歷史軸綫延伸融合的實物見證。

來通（英文：Rhyton）本質上就是一種角狀杯，流行於古代西亞與歐洲，具有祭祀兼宴飲雙重功能。大約在南北朝時期，來通杯經絲綢之路從西亞、中亞傳入中國，到唐代時，來通杯已帶有明顯的地域風格，出現了龍首式、象首式、鸚鵡式、獅首式等不同器形的中國漢化後形製犧首角杯。

唐人尚奇，對來自西域的胡風器物推崇備至，能精妙無形地融外來藝術意象於本土創造中。如本器杯身八曲瓣花形，便是源自波斯薩珊金銀器皿“多曲長杯”，其造型華貴、優美，具有濃鬱的西域風格，是當時器物造型的流行經典式樣。再如本器的獅首造型，更是唐代鼎盛的西域獅子本土化藝術的側面反映。當時唐代宮廷的獅子樂舞、王公貴族生活器皿上裝飾獅之圖案、文豪詩文中的引詩爲喻等風尚，可謂極一時之盛。可以想見，本獅首來通杯，當與唐代宮廷、貴家飲宴生活中起獅子舞、唱《太平樂》、舉觴高吟“呼我游太素，玉杯賜瓊漿”的極樂場景分不開。

本青銅獅首來通杯，造型樸渾古雅，其與大英博物館所藏唐代白釉獅首杯，屬材質不同的同類造型器物，相似度之高十分罕見，可作珍貴比鑒對照之作。另外，對照日本平山鬱夫絲綢之路美術館藏公元前3世紀伊朗獅形青銅來通杯，亦可考察二者於東西方文化的融合嬗變之迹，其史學價值亦不可低估。

參考：
平山鬱夫絲綢之路美術館藏 公元前3世紀 伊朗 獅形青銅來通杯。圖片來源於網絡，藏品見展於四川博物館 2022年1月28日《大美亞細亞——亞洲六國文物特展》。

參考：大英博物館藏 唐代 白釉獅首來通杯

286

唐代(618–907)
銅鎏金舍利塔

說明：帶桐木木盒

D:8.8 H:18cm
JPY: 50,000-80,000
RMB: 2,500-4,000

287

銅帶鑲嵌大金剛杵

備注：有小傷

L:54cm
JPY: 50,000-80,000
RMB: 2,500-4,000

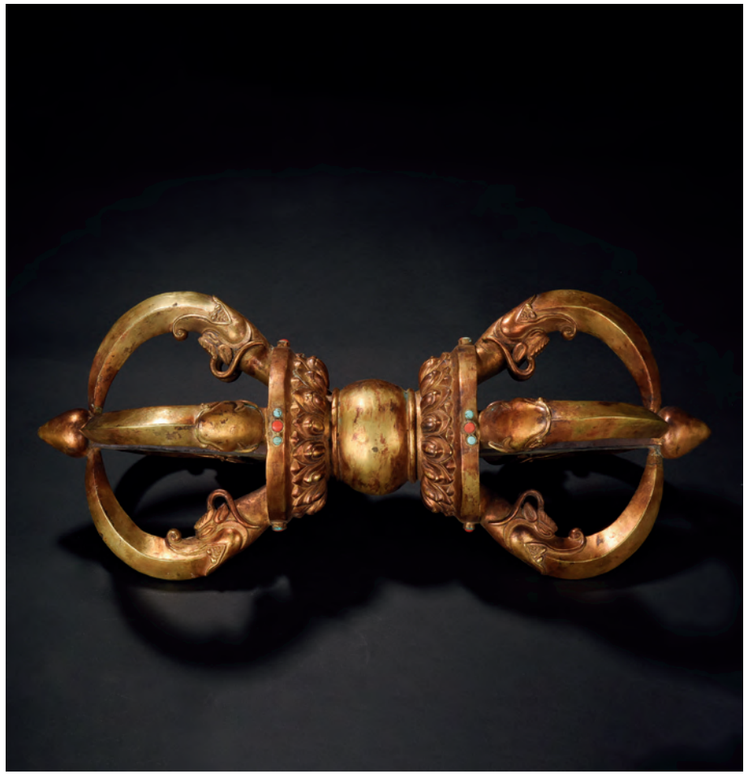

288

藏傳佛教銅鎏金佛雙身像

H:11cm
JPY: 30,000-50,000
RMB: 1,500-2,500

局部圖

289

銅鎏金鏨刻蓮紋嵌松石佛塔

說明：帶木托

備注：有小傷

L:32 W:32 H:44cm

JPY: 50,000-80,000

RMB: 2,500-4,000

290

清代(1644–1911)

銅漆金菩薩座像

款識：大清乾隆庚子年敬造

H:19.3cm

JPY: 30,000-50,000

RMB: 1,500-2,500

291

清代(1644–1911)

銅鎏金文殊菩薩

H:4.9cm

JPY: 30,000-50,000

RMB: 1,500-2,500

292

清代(1644–1911)

銅鎏金喇嘛座像

H:3.2cm

JPY: 30,000-50,000

RMB: 1,500-2,500

293

清乾隆(1736–1795)
銅泥金高達嘛天菩薩造像

款識：大清乾隆年敬造　德行根本　高達嘛天菩薩

H:17.6cm
JPY: 80,000-150,000
RMB: 4,000-7,500

294

金代(1115–1234)
銅鎏金童子獻寶像

H:3.9cm
JPY: 30,000-50,000
RMB: 1,500-2,500

295

明代(1368–1644)
銅韋陀立像

H:23cm
JPY: 50,000-80,000
RMB: 2,500-4,000

296

明代(1368–1644)
銅漆金文官立像

H:30.1cm
JPY: 50,000-80,000
RMB: 2,500-4,000

297

明代(1368–1644)
帶銘文銅釋迦牟尼佛坐像

H:29cm
JPY: 50,000-80,000
RMB: 2,500-4,000

298

明代(1368–1644)
銅鎏金龍王造像

H:22.8cm
JPY: 30,000-50,000
RMB: 1,500-2,500

299

明代(1368–1644)
銅菩薩座像

備注：有傷

H:28.2cm
JPY: 30,000-50,000
RMB: 1,500-2,500

300

遼代(916–1125)
銅菩薩座像

說明：帶蒔繪漆盒

H:16.6cm
JPY: 30,000-50,000
RMB: 1,500-2,500

301

遼金
銅觀音菩薩立像

H:13.6cm
JPY: 30,000-50,000
RMB: 1,500-2,500

302

清代(1644–1911)
芙蓉石描金雙獸耳香插

說明：帶桐木木盒

L:10 H:6cm
JPY: 50,000-80,000
RMB: 2,500-4,000

303

清代(1644–1911)
英石山子擺件

說明：帶木托 帶木盒

H:25.7cm
JPY: 30,000-50,000
RMB: 1,500-2,500

304

清代(1644–1911)
賞石山子擺件

說明：帶原木托

石本體H:10cm
JPY: 30,000-50,000
RMB: 1,500-2,500

305

清代(1644–1911)
靈璧石山子擺件

款識：洞天 六徵
說明：帶漆盒 帶紅木原托

H:23.9cm
JPY: 50,000-80,000
RMB: 2,500-4,000

306

清代(1644–1911)
英石山子擺件

H:51.5cm
JPY: 30,000-50,000
RMB: 1,500-2,500

307

清代(1644–1911)
賞石山子擺件

說明：帶木托
備注：有裂

石本體H:19cm
JPY: 30,000-50,000
RMB: 1,500-2,500

308

清代(1644–1911)
靈璧石山子擺件

說明：帶木托

本體H:17cm 通高：21.4cm
JPY: 50,000-80,000
RMB: 2,500-4,000

309

清代(1644–1911)
賞石山子擺件

說明：帶木托

石本體W:15 H:8.5cm
JPY: 30,000-50,000
RMB: 1,500-2,500

310

明代(1368–1644)
壽山石雕太白醉酒硯屏

說明：帶桐木木盒

W:10 H:15.1cm
JPY: 50,000-80,000
RMB: 2,500-4,000

311

明代(1368–1644)

隨形奇石水盂

款識：萬象皆從石中出 刻畫始信天有工 鴻圖

說明：帶原木托

L:17.6 H:10.2cm

JPY: 50,000-80,000

RMB: 2,500-4,000

312

唐代(618–907)

石雕象擺件

L:11.1 H:9.6cm

JPY: 30,000-50,000

RMB: 1,500-2,500

313

黃地粉彩蓮紋高足盤

款識：大清乾隆年製

D:17.1 H:12.6cm

JPY: 50,000-80,000

RMB: 2,500-4,000

314

景德鎮製青花螢手壺

款識：中國景德鎮

說明：帶盒

L:17.9 H:12cm

JPY: 30,000-50,000

RMB: 1,500-2,500

315

粉彩鵪鶉擺件

W:11.8 H:11.4cm

JPY: 30,000-50,000

RMB: 1,500-2,500

316

景德鎮製 青花開光鶴壽紋瓶

款識：景德鎮製

說明：帶盒

D:11.9 H:25.6cm

JPY: 30,000-50,000

RMB: 1,500-2,500

317

石灣窯達摩立像

款識：周丙林

L:18.3 H:30.8cm

JPY: 30,000-50,000
RMB: 1,500-2,500

318

民國(1912–1949)
粉彩花鳥紋對碗

款識：乾隆年製

說明：帶桐木木盒

D:12.4 H:5.3cm

JPY: 30,000-50,000
RMB: 1,500-2,500

319

曉芳窯 粉彩花果紋茶具
一套（七件）

款識：曉芳

說明：帶十三代中里太郎右衛門中里逢庵識箱

尺寸不一

JPY: 50,000-80,000
RMB: 2,500-4,000

320

青花纏枝蓮紋雞心蓮子碗

D:11.8 H:7cm

JPY: 10,000-20,000
RMB: 500-1,000

321

民國(1912–1949)
王步風格花鳥紋筒瓶

款識：大清康熙年製
說明：帶木托 帶桐木木盒

D:9 H:24.1cm
JPY: 100,000-200,000
RMB: 5,000-10,000

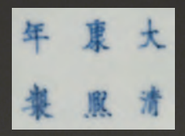

322

民國(1912–1949)
朱茂記造 粉彩福祿壽三星像

款識：江西朱茂記景鎮
備注：一尊有小磕

①H:47.5cm ②H:46.5cm ③H:45.4cm
JPY: 50,000-80,000
RMB: 2,500-4,000

323

民國(1912–1949)
粉彩纏枝蓮紋鏤空抱月瓶

備注：口有修

W:18.5 H:24.5cm
JPY: 30,000-50,000
RMB: 1,500-2,500

324

五彩麒麟鳳紋高足盤

D:22.2 H:12.6cm
JPY: 50,000-80,000
RMB: 2,500-4,000

325

民國(1912–1949)
粉彩人物故事紋瓶

款識：乾隆年製

D:10.4 H:23.2cm
JPY: 30,000-50,000
RMB: 1,500-2,500

326

鬥彩花鳥紋筆筒

說明：帶木托

D:9.8 H:12.8cm
JPY: 30,000-50,000
RMB: 1,500-2,500

327

粉彩人物山水紋筆架 鼻煙壺（三件）一組

備注：有小磕

尺寸不一

JPY: 30,000-50,000
RMB: 1,500-2,500

328

霽藍釉觀音瓶

款識：大清光緒年製

D:20.3 H:38.2cm

JPY: 50,000-80,000
RMB: 2,500-4,000

329

粉彩嬰戲紋蓋罐

說明：帶火漆

備注：口有修

D:20.7 H:19.5cm

JPY: 30,000-50,000
RMB: 1,500-2,500

330

清末民國
許品衡 淺絳彩清供圖紋帽筒

款識：許品衡畫
大清光緒年製

備注：有衝 有雞爪紋

D:11.9 H:28cm

JPY: 30,000-50,000
RMB: 1,500-2,500

331

清代(1644–1911)
青花粉彩人物故事紋瓷板

D:45cm
JPY: 30,000-50,000
RMB: 1,500-2,500

332

粉彩荷塘清趣紋瓷板

款識：戊辰年劉禹岑畫於珠山

W:20.5 H:13cm
JPY: 30,000-50,000
RMB: 1,500-2,500

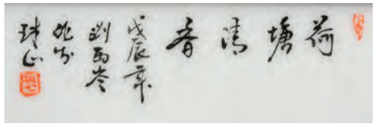

333

清代(1644–1911)
萬同順造 粉彩彌勒座像

款識：景鎮 萬同順造 牌樓裡

H:23.8cm
JPY: 30,000-50,000
RMB: 1,500-2,500

334

清代(1644–1911)
藍地粉彩梅花紋碗 小碟
（二件）一組

①D:8.3cm ②D:9.2cm
JPY: 30,000-50,000
RMB: 1,500-2,500

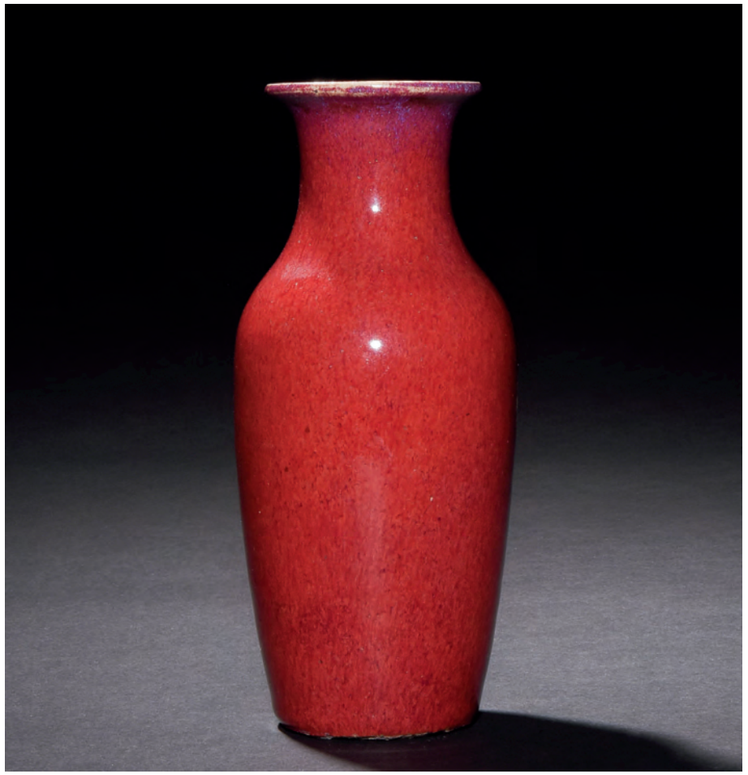

335

清代(1644–1911)
窯變紅釉觀音瓶

D:9.6 H:21.7cm
JPY: 30,000-50,000
RMB: 1,500-2,500

336

清代(1644–1911)
五彩花卉紋盤

款識：大清乾隆年製

D:20.6 H:4cm
JPY: 30,000-50,000
RMB: 1,500-2,500

337

清代(1644–1911)
爐鈞釉紫砂胎水仙大盤

說明：帶桐木木盒

L:50.7 W:35 H:3.7cm
JPY: 30,000-50,000
RMB: 1,500-2,500

338

清光緒(1875–1908)
粉彩山水樓閣紋杯（二件）一組

款識：大清光緒年製
說明：帶桐木木盒

D:7.7 H:6.9cm
JPY: 50,000-80,000
RMB: 2,500-4,000

339

清代(1644–1911)
粉彩秋操杯

款識：光緒三十四年安徽太湖附近秋操紀念杯
說明：帶佈袱

L:14.5 H:8.2cm
JPY: 50,000-80,000
RMB: 2,500-4,000

340

清代(1644–1911)
琉璃釉罐

說明：帶桐木木盒

D:22.7 H:22cm
JPY: 50,000-80,000
RMB: 2,500-4,000

341

清嘉慶(1796–1820)
霽藍釉樹葉形詩文三足洗 一對

款識：嘉慶年製

L:15.5 W:11.6cm
JPY: 50,000-80,000
RMB: 2,500-4,000

342

清道光(1821–1850)
粉彩山水人物紋碗

款識：大清道光年製
說明：帶桐木木盒

D:13.4 H:4.2cm
JPY: 50,000-80,000
RMB: 2,500-4,000

343

清代(1644–1911)
藍上加藍福字紋蓋罐

款識：大清乾隆年製

D:23.9 H:25.9cm
JPY: 30,000-50,000
RMB: 1,500-2,500

344

清道光(1821–1850)
珊瑚紅地描金開光富貴長春碗 一對

款識：大清道光年製
備注：一件有衝

D:12.5 H:6cm
JPY: 50,000-80,000
RMB: 2,500-4,000

345

清道光(1821–1850)
黃釉碗 一對

款識：大清道光年製
說明：帶桐木木盒

D:15 H:6.4cm
JPY: 50,000-80,000
RMB: 2,500-4,000

346

清代(1644–1911)
紫金釉橋耳三足香爐

說明：帶原盒 帶蓋
備注：一耳有修

D:8.1 H:6.1cm
JPY: 30,000-50,000
RMB: 1,500-2,500

347

清代(1644–1911)

青花五彩龍鳳紋八方筆筒

款識：大明萬曆年製

L:15.7 W:15.4 H:16cm

JPY: 30,000-50,000

RMB: 1,500-2,500

348

清代(1644–1911)

粉彩纏枝蓮金玉滿堂紋卷缸

款識：華榮堂製

D:48 H:39.7cm

JPY: 50,000-80,000

RMB: 2,500-4,000

349

清代(1644–1911)

黃地粉彩開光龍鳳呈祥富貴圖獸耳大將軍罐

備注：有修

D:48.5 H:80cm

JPY: 50,000-80,000

RMB: 2,500-4,000

350

清代(1644–1911)

青花纏枝蓮紋大花盆

D:35.9 H:31.7cm

JPY: 30,000-50,000

RMB: 1,500-2,500

351

清代(1644–1911)
粉彩大吉圖螭耳尊

款識：大清乾隆年製

H:48.2cm
JPY: 80,000-150,000
RMB: 4,000-7,500

352

清代(1644–1911)
紅綠彩鳳紋搖鈴尊

說明：帶原托 帶原盒

D:11.4 H:21.9cm
JPY: 50,000-80,000
RMB: 2,500-4,000

353

清代(1644–1911)
青花花卉紋包銀口小杯 五客

說明：帶桐木木盒

D:9 H:4.5cm
JPY: 30,000-50,000
RMB: 1,500-2,500

354

清代(1644–1911)
青花花蝶紋梅瓶

款識：康熙年製

D:16.6 H:28.9cm
JPY: 30,000-50,000
RMB: 1,500-2,500

355

清代(1644–1911)
霽藍釉描金蝠壽紋長頸瓶

款識：大清光緒年製

D:11.8 H:27cm
JPY: 30,000-50,000
RMB: 1,500-2,500

局部圖

356

清代(1644–1911)
紅釉水盂

說明：帶桐木原盒 帶雙佈袱 帶蓋

D:5.6 H:4.2cm
JPY: 20,000-40,000
RMB: 1,000-2,000

357

清代(1644–1911)
青花五彩花卉紋四繫罐

D:26 H:32.3cm
JPY: 30,000-50,000
RMB: 1,500-2,500

358

清代(1644–1911)
茶葉末釉香爐

款識：大清乾隆年製

D:26.2 H:15.7cm
JPY: 30,000-50,000
RMB: 1,500-2,500

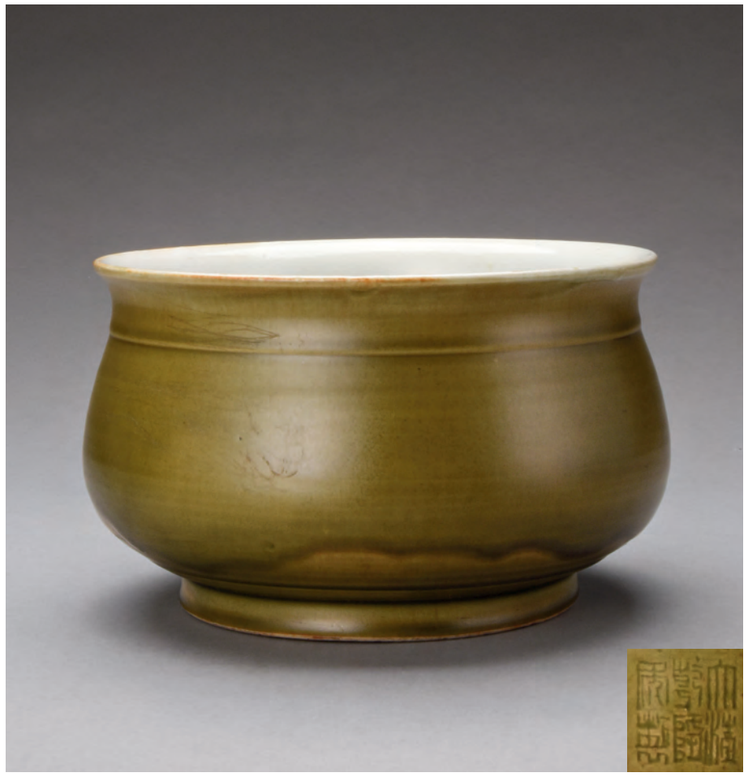

359

清代(1644–1911)
霽紅釉對杯

D:8.4 H:4.4cm
JPY: 30,000-50,000
RMB: 1,500-2,500

360

清代(1644–1911)
松石綠地粉彩山水行舟紋墨床

說明：帶火漆

L:8.2 W:3.2 H:2cm
JPY: 30,000-50,000
RMB: 1,500-2,500

361

清代(1644–1911)
仿影青纏枝牡丹紋蒜頭瓶

D:19.1 H:36.9cm
JPY: 30,000-50,000
RMB: 1,500-2,500

362

清代(1644–1911)
豆青釉四方象耳琮式瓶

款識：大清乾隆年製

L:17 W:12.6 H:29cm
JPY: 30,000-50,000
RMB: 1,500-2,500

363

清代(1644–1911)
哥釉水盂 孔雀藍釉長頸瓶
黃地綠彩盤（四件）一組

備注：一件口有小磕

尺寸不一
JPY: 30,000-50,000
RMB: 1,500-2,500

364

清代(1644–1911)
青花泛舟圖小杯 五客

款識：大明成化年製
說明：帶桐木木盒

D:6.8 H:4.1cm
JPY: 30,000-50,000
RMB: 1,500-2,500

365

清代(1644–1911)

青花釉裡紅龍紋蒜頭瓶

款識：大清康熙年製

說明：帶木托

D:18.8 H:30.6cm

JPY: 150,000-250,000

RMB: 7,500-12,500

366

清代(1644–1911)
天青地粉彩龍紋雙耳瓶

D:10.2 H:24.2cm
JPY: 20,000-40,000
RMB: 1,000-2,000

367

清代(1644–1911)
青花包銅口魚化龍紋盤

說明：帶桐木木盒

D:14.6 H:2.7cm
JPY: 30,000-50,000
RMB: 1,500-2,500

368

清代(1644–1911)
青花三多紋蓋罐

說明：帶桐木木盒

D:22.4 H:25cm
JPY: 50,000-80,000
RMB: 2,500-4,000

369

清代(1644–1911)
粉彩無雙譜把杯

W:16.6 H:13.6cm
JPY: 50,000-80,000
RMB: 2,500-4,000

370

清乾隆(1736–1795)
窯變釉琵琶尊

D:19 H:29cm
JPY: 50,000-80,000
RMB: 2,500-4,000

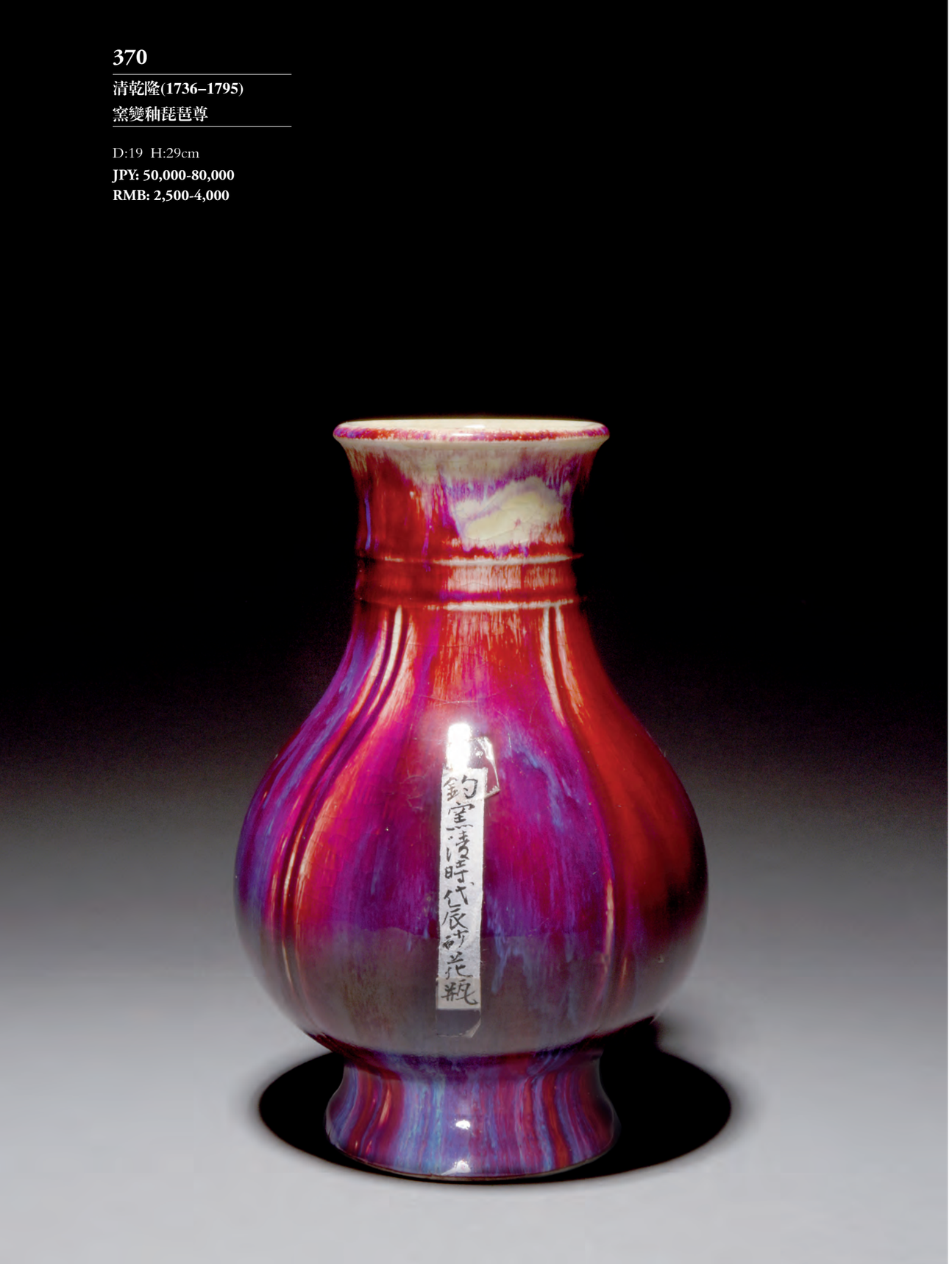

371

清代(1644–1911)
青花龍紋石榴尊

備注：底有窯粘

D:20.5 H:26cm
JPY: 30,000-50,000
RMB: 1,500-2,500

372

清代(1644–1911)
哥窯花瓶

說明：帶桐木木盒

D:9.5 H:17.3cm
JPY: 50,000-80,000
RMB: 2,500-4,000

373

清代(1644–1911)
青花赤壁賦紋水指

說明：帶桐木木盒

D:23.8 H:17.5cm
JPY: 80,000-150,000
RMB: 4,000-7,500

374

清代(1644–1911)
郎窯紅釉筆筒

備注：口有衝

D:11.3 H:10.4cm
JPY: 30,000-50,000
RMB: 1,500-2,500

375

清代(1644–1911)
天藍釉長頸荸薺瓶

說明：帶桐木木盒

D:11.2 H:17.6cm
JPY: 30,000-50,000
RMB: 1,500-2,500

376

清代(1644–1911)
五彩人物故事棒槌瓶

D:15.8 H:48.2cm
JPY: 50,000-80,000
RMB: 2,500-4,000

377

清代(1644–1911)
哥釉螭龍耳盤口瓶

備注：有傷

D:22.5 H:38.2cm
JPY: 50,000-80,000
RMB: 2,500-4,000

378

清代(1644–1911)
豆青釉桃形筆洗

L:23 W:22 H:3.9cm
JPY: 30,000-50,000
RMB: 1,500-2,500

379

清代(1644–1911)
胭脂紅釉纏枝蓮龍紋陶板

L:46.5 W:23cm
JPY: 50,000-80,000
RMB: 2,500-4,000

380

清代(1644–1911)
青花山水人物花口小杯
（十四件）一組

說明：帶桐木木盒
備注：有傷 有修
以實物為準

D:9.5 H:4.6cm
JPY: 30,000-50,000
RMB: 1,500-2,500

381

清雍正(1723–1735)
粉彩開光山水人物紋八方筆洗

備注：有金修

L:17.5 W:17.5 H:7.3cm
JPY: 50,000-80,000
RMB: 2,500-4,000

382

清代(1644–1911)
豆青釉弦紋象耳尊

款識：大清乾隆年製
說明：帶木托 帶木盒

D:19.9 H:26.9cm
JPY: 30,000-50,000
RMB: 1,500-2,500

383

清代(1644–1911)
窯變釉大瓶

說明：帶火漆
備注：口有修

D:22.5 H:55.8cm
JPY: 50,000-80,000
RMB: 2,500-4,000

384

清代(1644–1911)
窯變釉自在觀音造像

L:19.4 H:19.7cm
JPY: 30,000-50,000
RMB: 1,500-2,500

385

清代(1644–1911)
青花冰梅紋大香爐

D:34 H:25.8cm
JPY: 30,000-50,000
RMB: 1,500-2,500

386

清代(1644–1911)

礬紅陋室銘印章詩文茶具 一套五件

款識：大清同治年製

備注：一件有磕

尺寸不一

JPY: 50,000-80,000

RMB: 2,500-4,000

387

清代(1644–1911)

青花纏枝蓮紋長頸瓶

D:15.7 H:27.3cm

JPY: 30,000-50,000

RMB: 1,500-2,500

388

清雍正(1723–1735)

外胭脂紅釉內粉彩人物故事紋盤

說明：帶原木盒

備注：底有小磕

D:25.9 H:3.5cm

JPY: 50,000-80,000

RMB: 2,500-4,000

389

清早期(1644–1775)

青花人物紋杯 一組五件

款識：宣德年製

說明：帶原盒

D:7 H:3.2cm

JPY: 50,000-80,000

RMB: 2,500-4,000

390

清早期(1644–1775)

青花人物故事紋四方瓶

款識：宣德年製

說明：帶有傷木托

L:11.8 W:11.7 H:29.1cm

JPY: 50,000-80,000

RMB: 2,500-4,000

391

清康熙(1662–1722)

青花開光山水清供紋小卷缸

說明：帶桐木木盒

備注：有小傷

D:22.6 H:18cm

JPY: 50,000-80,000

RMB: 2,500-4,000

392

清雍正(1723–1735)
黃釉盤

款識：大清康熙年製

D:16 H:3.1cm
JPY: 50,000-80,000
RMB: 2,500-4,000

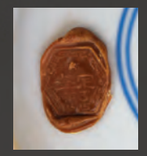

393

清代(1644–1911)
藍釉海棠貫耳瓶

說明：帶桐木木盒

L:24.1 W:20.5 H:34.8cm
JPY: 50,000-80,000
RMB: 2,500-4,000

394

清雍正(1723–1735)
豆青釉裡紅三魚高足碗

款識：大清雍正年製
說明：帶桐木木盒
備注：有衝

D:15 H:10cm
JPY: 50,000-80,000
RMB: 2,500-4,000

395

清代(1644–1911)
霽紅釉弦紋小罐

款識：大清康熙年製
說明：帶桐木木盒

D:8.8 H:9.1cm
JPY: 30,000-50,000
RMB: 1,500-2,500

396

清代(1644–1911)
粉青釉十二方筆洗

款識：大清雍正年製

L:22.5 H:4.9cm
JPY: 50,000-80,000
RMB: 2,500-4,000

397

清雍正(1723–1735)
青花獅球盤

說明：帶原盒 帶文物出口特許證
帶文物鑒定書
備注：口有老磕

D:26.2 H:5.5cm
JPY: 30,000-50,000
RMB: 1,500-2,500

398

清代(1644–1911)
豆青釉浮雕雲龍紋經筒

款識：大清康熙年製

L:27.8 H:33.5cm
JPY: 50,000-80,000
RMB: 2,500-4,000

399

清代(1644–1911)
窯變釉梅瓶

說明：帶桐木木盒

D:18.2 H:31.8cm
JPY: 30,000-50,000
RMB: 1,500-2,500

400

清雍正(1723–1735)
青花海馬紋罐

說明：帶原盒 帶文物出口特許證
帶文物鑒定書

H:16.1cm
JPY: 50,000-80,000
RMB: 2,500-4,000

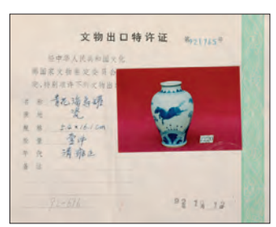

401

清代(1644–1911)
包銀口哥窯高足杯 一對

說明：帶盒

D:9.2 H:7.4cm
JPY: 30,000-50,000
RMB: 1,500-2,500

402

清代(1644–1911)
鈞窯玫瑰紫釉梅瓶

說明：帶木托 帶桐木木盒

D:14.5 H:33cm
JPY: 30,000-50,000
RMB: 1,500-2,500

403

清康熙(1662–1722)
青花嬰戲紋罐

說明：帶鏤雕木蓋
備注：罐口有衝 木蓋有修

D:14.3 H:14.9cm
JPY: 30,000-50,000
RMB: 1,500-2,500

404

清康熙(1662–1722)
鬥彩花卉紋盤

款識：大明成化年製
說明：帶桐木木盒

D:20.2 H:4cm
JPY: 50,000-80,000
RMB: 2,500-4,000

405

清康熙(1662–1722)
青花松下高士紋碗

款識：大明成化年製
說明：帶桐木木盒

D:19 H:8.1cm
JPY: 50,000-80,000
RMB: 2,500-4,000

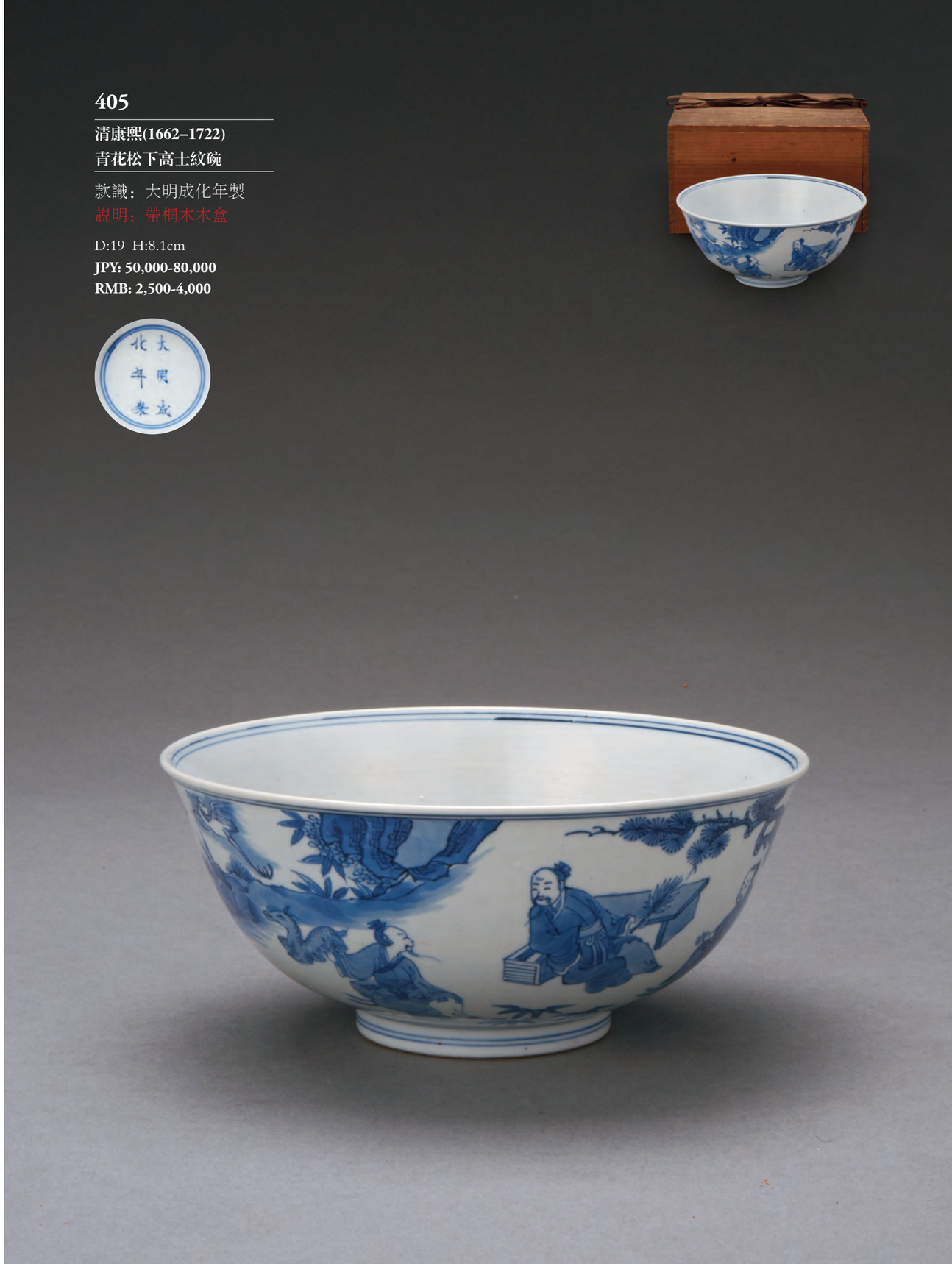

406

清康熙(1662–1722)
青花魚蟹藻紋杯 一組五件

說明：帶桐木原盒

D:7.9 H:4.6cm
JPY: 50,000-80,000
RMB: 2,500-4,000

407

清早期(1644–1775)
青花獅戲牡丹紋廣口碗

款識：大明成化年製

D:21 H:9.3cm
JPY: 50,000-80,000
RMB: 2,500-4,000

408

清早期(1644–1775)
五彩富貴圖花口盤（十件）一組

說明：帶木盒

D:14.6 H:2.6cm
JPY: 50,000-80,000
RMB: 2,500-4,000

409

廖洪標作 石灣窯鄭成功立像

款識：鄭成功 石灣廖氏洪標作品精製 廖洪標印

說明：帶原盒 帶證書 帶澳門市政廳出版《石灣當代名家陶藝展》圖錄及展簽 帶照片及相關簡介資料

備注：帽頂有小修

H:63.5cm

JPY: 50,000-80,000

RMB: 2,500-4,000

廖 洪 標

１９３６年生。父「廖作民」に幼少より師事する。その後、石湾の代表的名人「劉傳」に師事。作風は、人物骨格奇特、造型剛細といわれる。代表作に「鄭成功」「老子出関」等がある。現在、
中国美術家協会広東分会会員
広東省工芸美術学会会員
仏山市工芸美術学会理事
石湾美術陶磁廠にて創作に活躍中。

鄭 成 功

鄭成功は中国の明・清時代の英雄。中国人の父と日本人の母との間に1624年長崎に生れる。清朝に反抗し、台湾海峡を制覇した。侵略に抗した台湾の民族的英雄。
この作品は、遠眺・沈思した姿の中に、鄭成功の剛強な気質と同胞を思う心情とを表現した。

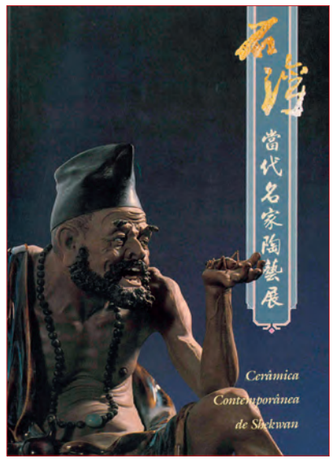

410

明末清初(約1627–1684)
青花鹿紋八角花口盤

說明：帶桐木木盒
備注：有傷

L:21 H:3cm
JPY: 50,000-80,000
RMB: 2,500-4,000

411

明代–清代(1368–1911)
絞胎釉瓜藤形鉢

說明：帶桐木木盒

L:15 H:2.1cm
JPY: 50,000-80,000
RMB: 2,500-4,000

412

明代(1368–1644)
青花花卉紋小罐

說明：帶蓋 帶桐木木盒

D:8.3 H:6.7cm
JPY: 50,000-80,000
RMB: 2,500-4,000

413

明代(1368–1644)
哥釉葵口盤 一組三件

備注：口沿有小磕

D:16.4 H:4.4cm
JPY: 30,000-50,000
RMB: 1,500-2,500

414

明代(1368–1644)
青花花卉紋雙耳瓶

說明：帶原托
備注：口有小磕

D:7.5 H:16.7cm
JPY: 30,000-50,000
RMB: 1,500-2,500

415

明代(1368–1644)
紅綠彩梅紋壽字斗笠碗

說明：帶桐木木盒

D:12.9 H:5.4cm
JPY: 30,000-50,000
RMB: 1,500-2,500

416

明代(1368–1644)
鈞窯花口花觚

D:9.2 H:14.5cm
JPY: 30,000-50,000
RMB: 1,500-2,500

417

明代(1368–1644)

龍泉窯方形觚

說明：帶佈袱 帶桐木木盒

備注：有小傷

L:8.1 W:8.1 H:24.8cm

JPY: 30,000-50,000

RMB: 1,500-2,500

418

明代(1368–1644)

龍泉窯青瓷刻花花卉紋膽式瓶

說明：帶桐木木盒

備注：口有衝

D:11.5 H:20.8cm

JPY: 30,000-50,000

RMB: 1,500-2,500

419

明代(1368–1644)

青花人物紋梅瓶

D:12.8 H:24.1cm

JPY: 30,000-50,000

RMB: 1,500-2,500

420

明代(1368–1644)

青花如意耳鳳紋三足爐

蓋款：純銀

說明：帶題簽桐木原盒 帶銀蓋 帶佈袱 帶火漆

D:12.5 H:8.3cm 銀蓋重量約136g

JPY: 50,000-80,000

RMB: 2,500-4,000

421

明天啟(1621–1627)

壺中居舊藏 青花人物紋罐

說明：帶桐木原盒 帶壺中居舊藏資料展簽

D:17.7 H:19.1cm

JPY: 80,000-150,000

RMB: 4,000-7,500

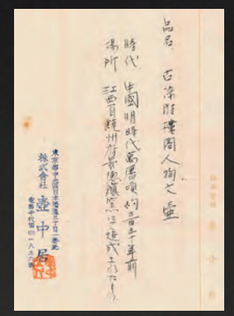

422

明崇禎(1628–1644)

青花人物紋帶獅鈕蓋香爐

說明：帶佈袱 帶桐木木盒

備注：蓋內有小修

D:6 H:7.8cm

JPY: 50,000-80,000

RMB: 2,500-4,000

423

明代(1368–1644)

青花龍紋梅瓶

說明：帶盒

D:10.3 H:17.5cm

JPY: 80,000-150,000

RMB: 4,000-7,500

424

明萬曆(1573–1619)

青花海水八卦三足爐

說明：帶原盒 帶文物出口特許證
帶文物鑒定書

備注：有爆釉 口有衝

D:10.9 H:9.3cm

JPY: 30,000-50,000

RMB: 1,500-2,500

425

明代(1368–1644)

鈞窯紫斑盤口瓶

說明：帶桐木木盒

L:11.5 H:17.2cm

JPY: 50,000-80,000

RMB: 2,500-4,000

426

明代(1368–1644)
仿定窯模印梅花杯 一組五件

說明：帶桐木原盒
備注：有衝 有小磕

L:9 W:7.5 H:3.8cm
JPY: 50,000-80,000
RMB: 2,500-4,000

427

明代(1368–1644)
宜鈞釉雙獸耳尊

備注：底有小磕

L:19.1 H:29.6cm
JPY: 50,000-80,000
RMB: 2,500-4,000

428

明萬曆(1573–1619)
青花五彩魚藻紋罐

款識：大明萬曆年製

D:20 H:23.7cm
JPY: 50,000-80,000
RMB: 2,500-4,000

429

明萬曆(1573–1619)

青花纏枝蓮鳳紋對盤

款識：大明萬曆年製

說明：帶盒

D:14.6 H:2.8cm

JPY: 50,000-80,000

RMB: 2,500-4,000

430

明代(1368–1644)

礬紅雲鶴八卦紋方盤

款識：大明嘉靖年製

L:13 W:13 H:3.3cm

JPY: 30,000-50,000

RMB: 1,500-2,500

431

明天啟(1621–1627)

青花花卉詩文盤 一對

款識：天啟年製

備注：有磕 有衝

D:15 H:2.7cm

JPY: 50,000-80,000

RMB: 2,500-4,000

432

明代(1368–1644)
釉裡紅花卉紋鳥食罐一對

L:4.9 H:3.5cm
JPY: 50,000-80,000
RMB: 2,500-4,000

433

明天啟(1621–1627)
青花五彩雙鳳紋四方盤

說明：帶桐木木盒
備注：口沿有修

L:19.5 W:19.5cm
JPY: 50,000-80,000
RMB: 2,500-4,000

434

明萬曆(1573–1619)
青花人物故事紋葫蘆瓶

說明：帶桐木原盒

D:15.6 H:27cm
JPY: 100,000-200,000
RMB: 5,000-10,000

435

元代–明代(1279–1644)
龍泉窯八卦雲紋三足香爐

蓋：純銀
說明：帶鎏金純銀蓋 帶桐木木盒
備注：有衝

D:14.3 H:10.2cm
JPY: 80,000-150,000
RMB: 4,000-7,500

436

宋代(960–1279)
鈞窯窯變三足小香爐

蓋：純銀
說明：帶純銀蓋 帶桐木木盒

D:6.3 H:5.1cm
JPY: 30,000-50,000
RMB: 1,500-2,500

437

青瓷瓜棱形鉢

D:12.3 H:9.5cm
JPY: 30,000-50,000
RMB: 1,500-2,500

438

定窯包銅口白瓷盤

說明：帶桐木木盒

D:15.5 H:3cm
JPY: 30,000-50,000
RMB: 1,500-2,500

439

元代–明代(1279–1644)
哥窯青瓷花口瓜棱瓶

說明：帶桐木木盒

L:9 H:16.4cm
JPY: 50,000-80,000
RMB: 2,500-4,000

440

元末明初
龍泉窯飛青瓷衝天耳三足香爐

W:17.6 H:14.7cm
JPY: 30,000-50,000
RMB: 1,500-2,500

441

越窯青瓷暗刻花鳥紋蓋盒

說明：帶桐木木盒

D:13.5 H:5.3cm
JPY: 30,000-50,000
RMB: 1,500-2,500

442

元代(1279–1368)
龍泉窯花卉紋大盤

說明：帶桐木木盒

D:38.2 H:8.1cm
JPY: 30,000-50,000
RMB: 1,500-2,500

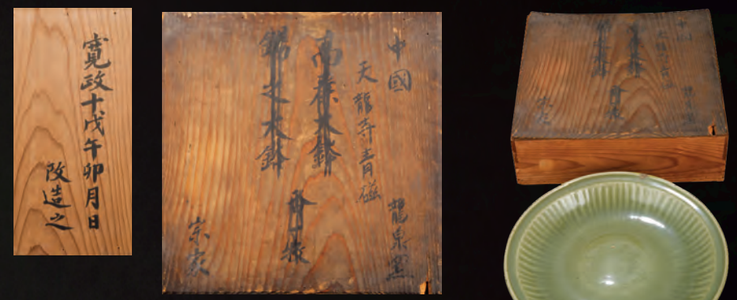

443

元代(1279–1368)
龍泉窯青瓷刻花菱口大盤

說明：帶桐木原盒
備注：口有老磕

D:32cm
JPY: 30,000-50,000
RMB: 1,500-2,500

444

元代(1279–1368)
鈞窯紫斑長頸瓶

D:14.2 H:25cm
JPY: 30,000-50,000
RMB: 1,500-2,500

445

元代(1279–1368)
龍泉窯青瓷鼎式爐

說明：帶桐木木盒

D:7.8 H:7.6cm
JPY: 30,000-50,000
RMB: 1,500-2,500

446

元代(1279–1368)
包銀口青花海水如意紋瓶

說明：帶桐木木盒
備注：有修

D:14.8 H:21.8cm
JPY: 30,000-50,000
RMB: 1,500-2,500

447

元代(1279–1368)
青花花卉紋四方水盂

說明：帶佈袱 帶桐木木盒

L:5.2 W:5.2 H:5.3cm
JPY: 50,000-80,000
RMB: 2,500-4,000

448

宋代–元代(960–1368)
龍泉青瓷弦紋三足香爐

說明：帶桐木木盒
備注：有衝 有傷

D:12.2 H:7.1cm
JPY: 30,000-50,000
RMB: 1,500-2,500

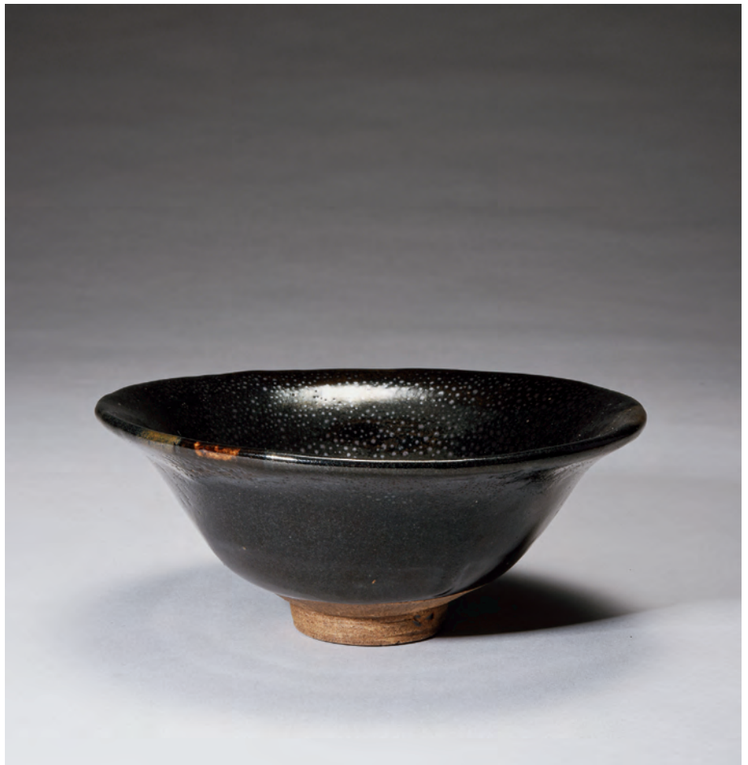

449

金代(1115–1234)
油滴天目撇口碗

說明：帶桐木木盒

D:16.4 H:6.8cm
JPY: 50,000-80,000
RMB: 2,500-4,000

450

金代(1115–1234)
磁州窯剔褐彩花卉紋長頸瓶

D:21.5 H:40.5cm
JPY: 30,000-50,000
RMB: 1,500-2,500

451

宋代(960–1279)
白瓷月白釉碗

說明：帶桐木木盒 帶佈袱

D:15 H:7.6cm
JPY: 50,000-80,000
RMB: 2,500-4,000

452

金代–元代(1115–1368)
黑釉剔花玉壺春瓶

D:16.8 H:31.5cm
JPY: 30,000-50,000
RMB: 1,500-2,500

453

晉代(265–420)
越窯青瓷熊形壺

備注：有小磕

D:20 H:24.3cm
JPY: 30,000-50,000
RMB: 1,500-2,500

454

宋代(960–1279)
磁州窯褐釉葉紋盤

說明：帶桐木木盒

D:21 H:5cm
JPY: 30,000-50,000
RMB: 1,500-2,500

455

宋代(960–1279)
黑釉鐵鏽花嘟嚕瓶

D:18.8 H:22.5cm
JPY: 30,000-50,000
RMB: 1,500-2,500

456

宋代(960–1279)
影青雙繫執壺

W:11.7 H:15.5cm
JPY: 30,000-50,000
RMB: 1,500-2,500

457

南宋(1127–1279)
龍泉窯青瓷弦紋長頸瓶

說明：帶桐木木盒

D:9.5 H:17.3cm
JPY: 50,000-80,000
RMB: 2,500-4,000

458

宋代(960–1279)
影青瓜棱執壺 暗刻鳳紋斗笠碗（二件）一組

說明：帶木盒

①H:16.8cm ②D:16.7 H:5.1cm
JPY: 20,000-40,000
RMB: 1,000-2,000

459

宋代(960–1279)
包銀口兔毫天目盞

說明：帶漆木盒

D:12.5 H:7.4cm
JPY: 30,000-50,000
RMB: 1,500-2,500

460

宋代(960–1279)
吉州窯梅紋鉢

說明：帶木盒

D:11.1 H:5.6cm
JPY: 30,000-50,000
RMB: 1,500-2,500

461

南宋(1127–1279)
官窯青釉洗

D:12.1 H:4.5cm
JPY: 50,000-80,000
RMB: 2,500-4,000

462

北宋(960–1127)
青白瓷龜形擺件

說明：帶木托 帶桐木箱
備注：有傷

L:10.9 W:9.3 H:8.4cm
JPY: 30,000-50,000
RMB: 1,500-2,500

463

宋代(960–1279)
吉州窯玳瑁釉碗

說明：帶木盒

D:11 H:5.6cm
JPY: 30,000-50,000
RMB: 1,500-2,500

464

宋代(960–1279)
河南天目茶碗

說明：帶桐木木盒

D:18 H:6.9cm
JPY: 30,000-50,000
RMB: 1,500-2,500

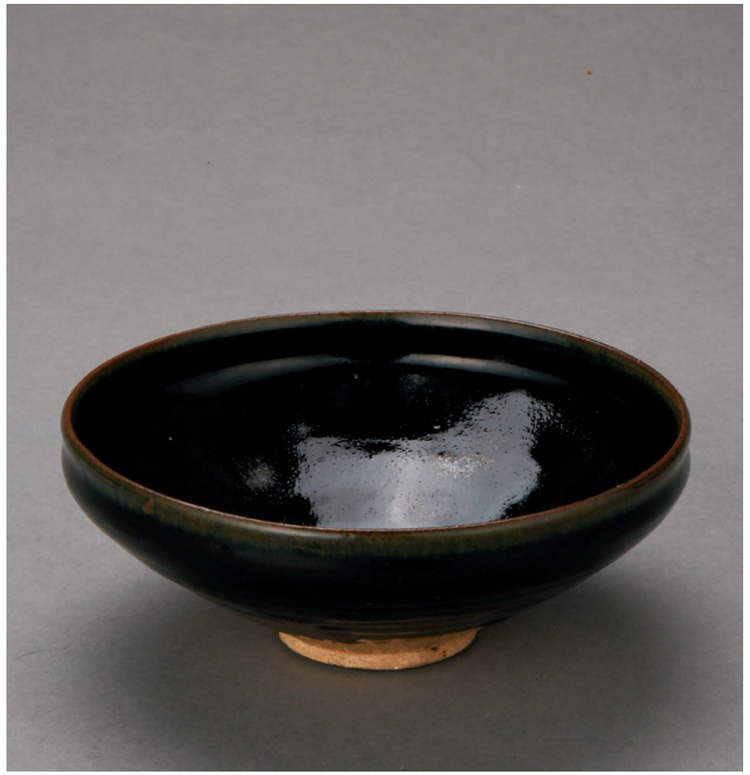

465

宋代(960–1279)
吉州窯雙鳳紋碗

備注：口沿釉面有修

D:9.9 H:5cm
JPY: 30,000-50,000
RMB: 1,500-2,500

466

宋代(960–1279)
建窯包銀口天目茶碗

說明：帶桐木木盒

D:11.2 H:5.6cm
JPY: 50,000-80,000
RMB: 2,500-4,000

467

宋代(960–1279)
建窯兔毫茶碗

D:12.9 H:7.3cm
JPY: 30,000-50,000
RMB: 1,500-2,500

468

宋代(960–1279)
吉州窯木葉紋斗笠碗

說明：帶桐木木盒

D:14.6 H:6cm
JPY: 30,000-50,000
RMB: 1,500-2,500

469

宋代(960–1279)
米黃釉青瓷三足鬲式爐

說明：帶佈袱 帶蓋 帶桐木木盒

D:9 H:7.2cm
JPY: 50,000-80,000
RMB: 2,500-4,000

470

遼代(916–1125)
綠釉葫蘆瓶

備注：有修

D:11.1 H:16.5cm
JPY: 30,000-50,000
RMB: 1,500-2,500

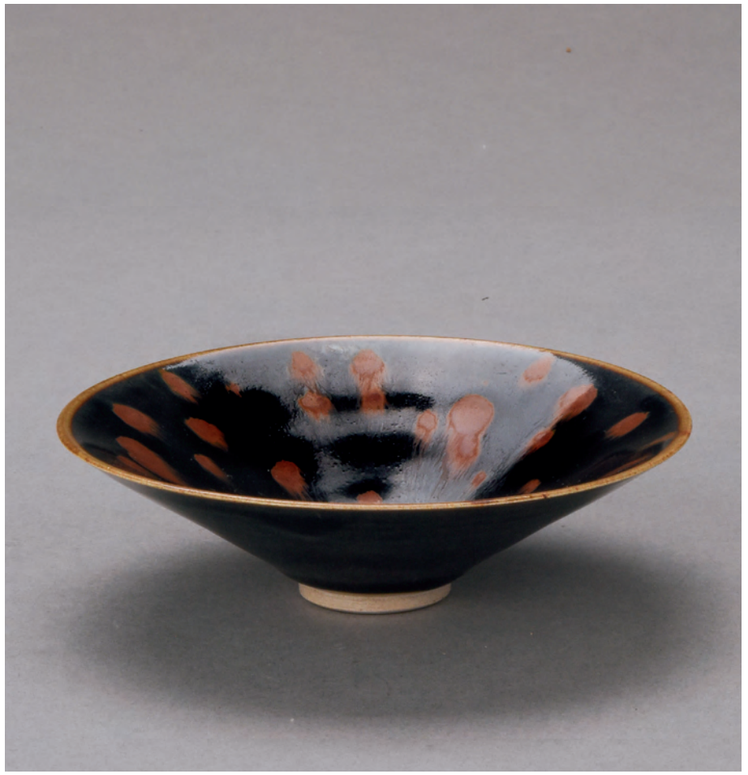

471

宋代(960–1279)
河南鐵鏽斑天目斗笠碗

說明：帶桐木木盒

D:15.6 H:4.5cm
JPY: 30,000-50,000
RMB: 1,500-2,500

472

宋代(960–1279)
青瓷盞托

備注：有傷

D:13 H:6cm
JPY: 30,000-50,000
RMB: 1,500-2,500

473

宋代(960–1279)
黑釉天目茶碗

備注：口有金繕

D:10.5 H:4cm
JPY: 30,000-50,000
RMB: 1,500-2,500

474

宋代(960–1279)
包銀口建窯天目茶碗

說明：帶桐木木盒

D:12.1 H:6.4cm
JPY: 50,000-80,000
RMB: 2,500-4,000

475

宋代(960–1279)
黑釉拉綫花口瓶

說明：帶桐木木盒

D:7.2 H:13.2cm
JPY: 30,000-50,000
RMB: 1,500-2,500

476

宋代(960–1279)
建窯兔毫天目盞

說明：帶木盒

D:12.8 H:5.3cm
JPY: 30,000-50,000
RMB: 1,500-2,500

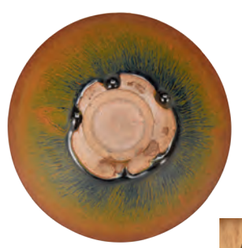

477

宋代(960–1279)
磁州窯金童玉女開光紋瓶

說明：帶盒

D:12.8 H:20.7cm
JPY: 50,000-80,000
RMB: 2,500-4,000

478

南宋(1127–1279)

龍泉窯砧青瓷弦紋三如意足香爐（附純金蓋）

蓋款識：純金 公壽造

木盒題簽：楳仙珍藏

楳仙，即平井楳仙（1889–1969），京都人，明治至昭和時期日本畫代表畫家，帝國美術院展覽會審查委員。

說明：帶雙重原木盒 帶大漆原盒 帶雙佈袱

備注：有衝 木盒一件無蓋

D:9.5 H:6.4cm 金重約104g

JPY: 200,000-400,000

RMB: 10,000-20,000

479

隋唐時期
青白瓷葫蘆瓶

D:9.7 H:16cm
JPY: 30,000-50,000
RMB: 1,500-2,500

480

唐代(618–907)
三彩雙龍耳盤口瓶

說明：帶桐木木盒

D:18.3 H:38.5cm
JPY: 30,000-50,000
RMB: 1,500-2,500

481

唐代(618–907)
三彩杯 盤 一組八件

備注：有爆釉 有磕

尺寸不一
JPY: 30,000-50,000
RMB: 1,500-2,500

482

唐代(618–907)
白瓷鳳首壺

D:17.1 H:36.4cm
JPY: 30,000-50,000
RMB: 1,500-2,500

483

唐代(618–907)
白釉騎馬狩獵圖紋鳳首執壺

H:32.2cm
JPY: 30,000-50,000
RMB: 1,500-2,500

484

隋唐時期
青白瓷茶盞托一套

備注：有小修

通寬D:22.8cm
JPY: 30,000-50,000
RMB: 1,500-2,500

485

北魏(386–534)
陶加彩馬擺件

說明：帶盒
備注：有修

L:28.5 H:31cm
JPY: 30,000-50,000
RMB: 1,500-2,500

486

漢代(B.C.206–A.D.220)
陶豬俑

L:26 H:13.9cm
JPY: 20,000-40,000
RMB: 1,000-2,000

487

漢代(B.C.206–A.D.220)
灰陶臥馬擺件

備注：有傷 有修

W:55 H:41cm
JPY: 20,000-40,000
RMB: 1,000-2,000

488

漢代(B.C.206–A.D.220)
綠釉耳杯 一組三件

說明：帶桐木木盒
備注：有傷

尺寸不一
JPY: 50,000-80,000
RMB: 2,500-4,000

489

漢代(B.C.206–A.D.220)
陶加彩人物俑

H:37.1cm
JPY: 20,000-40,000
RMB: 1,000-2,000

490

漢代(B.C.206–A.D.220)
綠釉羽觴（二件）一組

①L:10.9cm ②L:11.7cm
JPY: 30,000-50,000
RMB: 1,500-2,500

491

西晉(265–316)
越窯青瓷貼花鋪耳盤口瓶

D:20.2 H:21.2cm
JPY: 30,000-50,000
RMB: 1,500-2,500

492

新石器時代(約B.C.6500–1700)
彩陶雙耳壺

說明：帶桐木木盒 帶佈墊
備注：一耳有修

W:33 H:31cm
JPY: 50,000-80,000
RMB: 2,500-4,000

493

木雕漆金文官座像含佛龕

備注：有傷

佛龕通高：43.9cm
JPY: 30,000-50,000
RMB: 1,500-2,500

494

明萬曆(1573–1619)
官造鐵錯銀佛像人物佛龕

L:28.4 W:16.5 H:39.5cm
JPY: 50,000-80,000
RMB: 2,500-4,000

495

明代(1368–1644)
木漆金財神座像

備注：有傷

H:54.3cm
JPY: 30,000-50,000
RMB: 1,500-2,500

496

北齊(550–577)
漢白玉釋迦牟尼佛座像

說明：帶木托

佛本體H:13cm
JPY: 30,000-50,000
RMB: 1,500-2,500

497

明代(1368–1644)
木漆金釋迦牟尼佛座像

說明：帶火漆

H:21cm
JPY: 30,000-50,000
RMB: 1,500-2,500

498

北魏(386–534)
漢白玉石佛立像

款識：真王五年佛弟子王雲造
佛像一軀

H:20.4cm
JPY: 50,000-80,000
RMB: 2,500-4,000

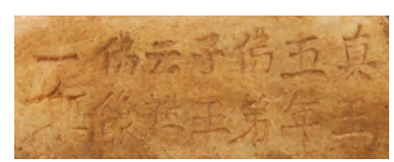

499

北魏(386–534)

石雕四面佛

L:22 W:19 H:68cm

JPY: 50,000-80,000

RMB: 2,500-4,000

另三面圖

500

北齊(550–577)
漢白玉石雕佛立像

說明：帶托

佛本體H:12.1cm
JPY: 30,000-50,000
RMB: 1,500-2,500

501

3–4世紀
石雕犍陀羅佛像

說明：帶木托

本體H:15cm
JPY: 50,000-80,000
RMB: 2,500-4,000

502

北齊(550–577)

漢白玉雙佛并坐造像

備注：有傷

L:18.8 H:25.6cm

JPY: 50,000-80,000

RMB: 2,500-4,000

503

北魏(386–534)

石雕菩薩立像

備注：有修

H:34.4cm

JPY: 50,000-80,000

RMB: 2,500-4,000