日本横濱國際 迎春拍賣會 2023

JAPAN YOKOHAMA INTERNATIONAL
2023 NEW YEAR AUCTIONS

瑤華聚英（一）

Fine Chinese Works of Art
—— Magnificent Treasures, Part I

1月8日 上午 10:00
LOT 001–258

北京時間

横浜国際オークション
Yokohama International Auction

001

大漆長方臺

說明：帶桐木木盒
備注：有小傷

L:54.2 W:31.6 H:8.1cm
JPY: 30,000-50,000
RMB: 1,700-2,800

002

清代(1644–1911)
紅木下卷（二件）一組

①L:54.5 W:34 H:10.8cm
②L:50 W:34 H:6.2cm
JPY: 30,000-50,000
RMB: 1,700-2,800

003

紅木雕牡丹雲龍紋倭角四方桌

L:66.5 W:43.8 H:27.5cm
JPY: 30,000-50,000
RMB: 1,700-2,800

004

清代(1644–1911)
紫檀邊框黃楊木茶棚

說明：帶桐木木盒
備注：有老傷

L:36 W:32.8 H:72cm
JPY: 50,000-80,000
RMB: 2,800-4,400

005

清代(1644–1911)
紅木刻花卉紋插屏

說明：帶書法卡紙
備注：有小傷

L:43 通高：80.5cm
JPY: 30,000-50,000
RMB: 1,700-2,800

1月8日 Lot 001–258 瑤華聚英（一）

006

清代(1644–1911)
紅木嵌雲石長方臺

備注：有老傷

L:31.3 W:18.1 H:8.5cm
JPY: 30,000-50,000
RMB: 1,700-2,800

007

清代(1644–1911)
紅木嵌瘿木夔龍紋圓桌

D:112 H:36.3cm
JPY: 30,000-50,000
RMB: 1,700-2,800

008

清代(1644–1911)
紅木紫檀工鏤雕四君子紋多寶閣

備注：有傷

L:104 W:31.5 H:143cm
JPY: 50,000-80,000
RMB: 2,800-4,400

1月8日 Lot 001–258 瑤華聚英（一）

009

清代(1644–1911)
紅木嵌大理石竹節椅

備注：有修

L:58.5 W:44 H:100cm
JPY: 30,000-50,000
RMB: 1,700-2,800

010

清代(1644–1911)
紅木嵌雲石桌椅 一套三件

備注：有傷

桌：D:81 H:70.3cm 椅：H:80.5cm
JPY: 30,000-50,000
RMB: 1,700-2,800

011

清代(1644–1911)
紅木櫃

備注：抽屜內有裂

L:70 W:32.5 H:79cm 重量約34000g
JPY: 30,000-50,000
RMB: 1,700-2,800

012

民國(1912–1949)
紅木嵌雲石椅 下卷式高低臺 一組五件

備注：有傷

尺寸不一
JPY: 50,000-80,000
RMB: 2,800-4,400

1月8日 Lot 001-258 瑤華聚英（一）

013

黃楊木雕力士像

備注：有小傷

H:21cm

JPY: 30,000-50,000

RMB: 1,700-2,800

014

銅塑執葡萄少女像

H:99cm

JPY: 30,000-50,000

RMB: 1,700-2,800

015

清代(1644–1911)

黃楊木雕鐵拐李像

說明：帶桐木原盒 帶木托

通高：24.5cm

JPY: 30,000-50,000

RMB: 1,700-2,800

016

石亭款 紫檀嵌銀絲茶墊

款識：石亭 居士

D:10.4cm

JPY: 30,000-50,000

RMB: 1,700-2,800

1月8日 Lot 001-258 瑤華聚英（一）

017

清乾隆(1736–1795)
“乙”字款 紫檀如意足托

款識：乙
備注：邊緣有小修

L:12.9 W:8.5 H:3.3cm
JPY: 50,000-80,000
RMB: 2,800-4,400

018

清代(1644–1911)
包椰殼雕福壽紋錫茶葉罐

說明：帶桐木木盒
備注：有小傷

D:6.8 H:7cm
JPY: 30,000-50,000
RMB: 1,700-2,800

019

清代(1644–1911)
菩提十八子手串

說明：帶藤編原漆盒
備注：有小傷

L:32cm
JPY: 30,000-50,000
RMB: 1,700-2,800

1月8日 Lot 001-258 瑤華聚英（一）

020

清代(1644–1911)
李方款 竹刻雲山詩文臂擱

款識：李方
說明：帶桐木木盒 帶佈袱

L:17.6cm
JPY: 50,000-80,000
RMB: 2,800-4,400

021

大漆嵌螺鈿六角香盒

說明：帶木盒

L:7.2 W:6.4 H:3.7cm
JPY: 50,000-80,000
RMB: 2,800-4,400

022

清代(1644–1911)
竹雕童子騎牛擺件

說明：帶有傷木托
備注：有小傷

H:28.6cm
JPY: 30,000-50,000
RMB: 1,700-2,800

1月8日 Lot 001–258 瑤華聚英（一）

023

清代(1644–1911)
①竹根雕佛手 ②竹根雕石榴把件（二件）一組

說明：帶盒

①L:7.2cm ②D:3.6cm
JPY: 30,000-50,000
RMB: 1,700-2,800

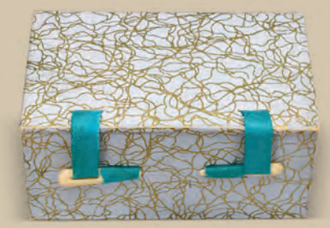

024

清代(1644–1911)
紫檀雕樹瘿形蓋盒

備注：有小傷

L:8.4 H:4.7cm
JPY: 30,000-50,000
RMB: 1,700-2,800

1月8日 Lot 001-258 瑤華聚英（一）

025

清代(1644–1911)
大漆嵌螺鈿毛筆

說明：帶桐木木盒

L:24.3cm
JPY: 30,000-50,000
RMB: 1,700-2,800

026

清代(1644–1911)
大漆嵌螺鈿羅漢紋香盒

說明：帶桐木木盒 帶香末
備注：有小傷

D:7 H:1.8cm
JPY: 30,000-50,000
RMB: 1,700-2,800

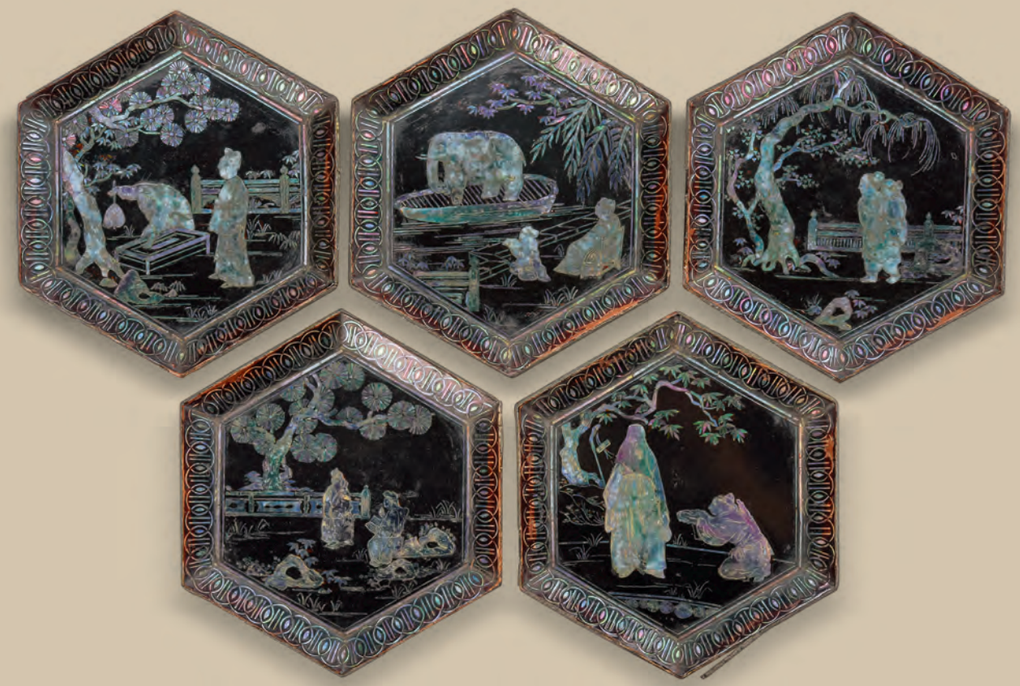

027

清代(1644–1911)
大漆嵌螺鈿“曹沖稱象”等人物典故故事紋六角盤（五件）一組

說明：帶桐木原盒 帶京都美術尚榮社購買發票
備注：有小傷

L:13.5 W:11.8 H:1cm
JPY: 50,000-80,000
RMB: 2,800-4,400

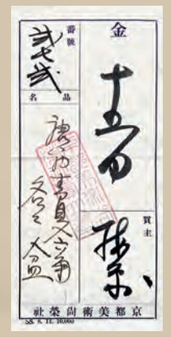

1月8日 Lot 001-258 瑤華聚英（一）

028

清早期(1644–1775)
紫檀花插

D:8.7 H:23cm
JPY: 50,000-80,000
RMB: 2,800-4,400

029

明代(1368–1644)
大漆嵌螺鈿開光花卉紋海棠口香爐

蓋：純銀
說明：帶桐木木盒 帶蓋
備注：有小傷

L:9.8 W:9.4 H:5.2cm
JPY: 30,000-50,000
RMB: 1,700-2,800

1月8日 Lot 001–258 瑤華聚英（一）

030

明代(1368–1644)
方于魯 “百子圖”墨

款識：海陽方于魯珍藏
說明：帶原盒

D:12.6 H:2cm 重量約230g
JPY: 50,000-80,000
RMB: 2,800-4,400

031

民國(1912–1949)
刻多體書銅墨盒

款識：德盛

L:5.3 W:5.3 H:4.6cm
JPY: 30,000-50,000
RMB: 1,700-2,800

032

清代(1644–1911)
銅鎮尺 竹製毛筆等文具 一套三件

說明：帶原木盒

尺寸不一
JPY: 30,000-50,000
RMB: 1,700-2,800

1月8日 Lot 001–258 瑤華聚英（一）

033

清乾隆(1736–1795)
祁陽石雕科甲及第紋水丞

說明：帶桐木木盒

L:9.9 W:8.5 H:2.1cm
JPY: 50,000-80,000
RMB: 2,800-4,400

034

清代(1644–1911)
御題關槐山水御墨

款識：臣關槐敬書 臣 槐
說明：帶桐木木盒

D:14 H:2.1cm 重量約415g
JPY: 50,000-80,000
RMB: 2,800-4,400

1月8日 Lot 001-258 瑤華聚英（一）

035

①雲泉 澄泥佛手柑硯
②帶眼桃形端硯（二件）一組

款識：①雲泉
說明：帶硯盒

①L:17.9 W:9.5 H:2.4cm
②L:18.4 W:12.4 H:2.5cm
JPY: 20,000-40,000
RMB: 1,100-2,200

036

清早期(1644–1775)
黃花梨內大漆硯盒 太獅少獅端硯

L:25.4 W:19 H:2.5cm
JPY: 50,000-80,000
RMB: 2,800-4,400

037

清代(1644–1911)
仙鶴祥雲紋銅鏡形歙硯

說明：帶原盒

D:8.5cm
JPY: 30,000-50,000
RMB: 1,700-2,800

1月8日 Lot 001-258 瑤華聚英（一）

038

晚清民國

沈石友 刻詩文端溪太和硯

硯臺：乙卯孟夏仿古人之銘石友
木盒題簽：甲戌盛夏雨山七十一叟
說明：帶長尾甲題簽桐木木盒 帶天地蓋

L:15.6 W:15 H:2.9cm

JPY: 100,000-200,000

RMB: 5,500-11,000

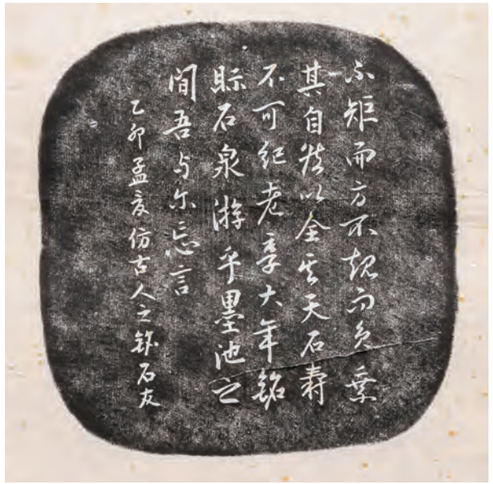

1月8日 Lot 001-258 瑤華聚英（一）

039

清代(1644–1911)
蘇軾銘 仿漢石渠閣瓦硯

款識：元豐三年 蘇軾 東坡居士 大清乾隆六十年
琴舫主人銘於四宜精舍 臣王宗璟 大夫之章

說明：帶硯盒

L:31 W:20 H:4.4cm
JPY: 30,000-50,000
RMB: 1,700-2,800

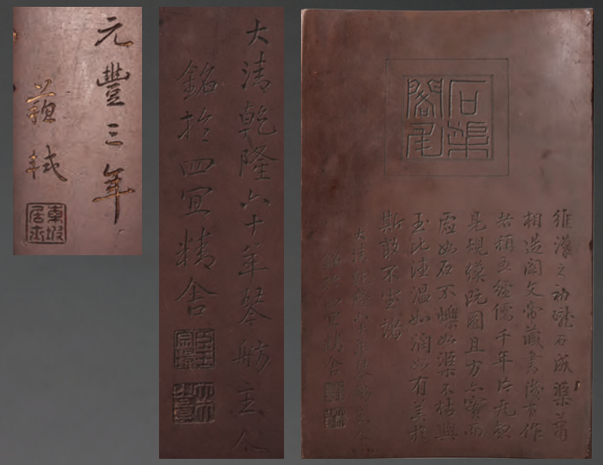

040

清代(1644–1911)
祝允明 刻詩文螭龍紋端硯

款識：祝允明 祝

說明：帶硯盒

L:18.4 W:15.1 H:3.3cm
JPY: 30,000-50,000
RMB: 1,700-2,800

041

清代(1644–1911)
蝠梅紋端硯

說明：帶內大漆題簽硯盒

L:26.5 W:21.3 H:4.4cm
JPY: 30,000-50,000
RMB: 1,700-2,800

1月8日 Lot 001-258 瑤華聚英（一）

042

清代(1644–1911)
洪仁玕銘 高士詩文歙硯

款識：洪仁玕

L:14.9 W:14.2 H:3.2cm
JPY: 50,000-80,000
RMB: 2,800-4,400

洪仁玕（1822–1864），小名謙益，號吉甫，廣東花縣（今廣州市花都區）官禄布村人，中國清朝太平天國時期政治家，洪秀全的族弟。

洪仁玕受天王重用，很想有所作爲。根據他對世界大勢、西方文明的了解，寫了壹部《資政新篇》，進呈天王，主張接受西方文明，走西方强國富民之路。經天王批準刊行，成爲天國後期的政治綱領和珍貴典籍。

043

清代(1644–1911)

鷓鴣斑古端溪硯

說明：帶硯盒 帶桐木原盒
帶資料

L:11.2 W:7.2 H:1.5cm

JPY: 30,000-50,000

RMB: 1,700-2,800

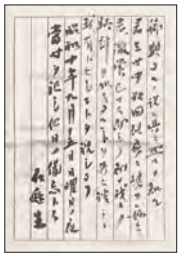

044

明代(1368–1644)

道周款 斷碑硯

款識：道周

L:12 W:10.7 H:3.8cm

JPY: 30,000-50,000

RMB: 1,700-2,800

045

明代(1368–1644)
紅絲石臥牛童子硯

說明：帶桐木原盒 帶硯蓋

L:16.1 W:12 H:4.5cm
JPY: 100,000-200,000
RMB: 5,500-11,000

1月8日 Lot 001-258 瑤華聚英（一）

046

清代(1644–1911)

乾隆御銘 紅絲石八棱硯

款識：乾隆御銘 比德 朗潤

說明：帶有傷硯盒 帶桐木原盒
帶資料

L:13 W:13 H:2.5cm

JPY: 30,000-50,000

RMB: 1,700-2,800

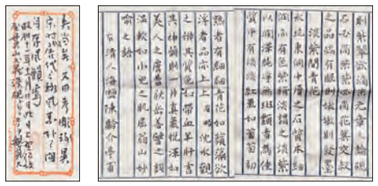

047

清代(1644–1911)

端溪風字硯

說明：帶硯蓋 帶桐木原盒 帶佈袱
帶資料

L:15 W:12.4 H:3.2cm

JPY: 30,000-50,000

RMB: 1,700-2,800

048

元代(1279–1368)

趙孟頫銘 刻詩文龍紋澄泥硯

款識：子昂

說明：帶黃花梨硯盒

L:17.3 W:12.8 H:2.2cm

JPY: 50,000-80,000

RMB: 2,800-4,400

1月8日 Lot 001–258 瑤華聚英（一）

049

宋代(960–1279)

蔡翰銘刻 詩文抄手端硯

款識：硯與筆墨，蓋氣類也。出處相近，任用寵遇相近也，獨壽夭不相近也。筆之壽，以日計；墨之壽，以月計；硯之壽，以世計。其故何也？其為體也，筆最銳，墨次之，硯鈍者也。豈非鈍者壽而銳者夭乎？其為用也，筆最動，墨次之，硯靜者也。豈非靜者壽而動者夭乎？吾於是而得養生焉。以鈍為體，以靜為用，或曰壽夭，數也，非鈍銳動靜所製。借令筆不銳不動，吾知其不能與硯久遠也。雖然，寧為此勿為彼也。銘曰：不能銳，因以鈍為體；不能動，因以靜為用。惟其然，是以能永年。存字蔡翰偶書唐庚古硯銘于竹舍。鈐印：“存”、“子”

說明：帶原盒

備注：有修

L:15.9 W:9.4 H:6.6cm

JPY: 50,000-80,000

RMB: 2,800-4,400

硯作長方抄手式，硯背斜曲下，下端無堵。石質純正，石色紫而深，爲宋代老坑端石。硯面平整，左中有一石眼，猶如涵星在曜。硯首、緣及覆手部分有墨銹斑駁及沙眼痕迹，具天然古秀雅致之感。墨池呈一字形，窄長典雅。

硯兩側自右至左鐫行草書，録宋代唐庚古硯銘。款題：“存字蔡翰偶書唐庚古硯銘于竹舍”，陰刻“存”、“子”二方印。書風溫潤儒雅兼遒勁風流，頗具蔡襄尚意書風之韵。宋代蔡氏爲科舉鼎盛的新型世家，後世族輩中亦多文雅俊逸之士，此硯銘刻者蔡翰即爲其一，其銘唐庚《家藏古硯銘》于自存之珍上，不啻隱有追慕宋世家風之慨。

參考：唐庚《家藏古硯銘》見：《欽定四庫全書》録宋樓昉編《崇古文訣》卷三十二，頁十二。

1月8日 Lot 001-258 瑤華聚英（一）

050

清代(1644–1911)
石傭款 隨形端硯

款識：石傭
說明：帶有傷天地蓋

L:16.5 W:15.7 H:4.5cm
JPY: 50,000-80,000
RMB: 2,800-4,400

051

宋代(960–1279)
蘇軾銘 三山五嶽紋端溪硯

款識：蘇軾
說明：帶硯盒
備注：有傷

L:23 W:14.3 H:8cm
JPY: 50,000-80,000
RMB: 2,800-4,400

052

清代(1644–1911)
端溪紫石葫蘆硯

木盒題簽：朱玄盒墨 龍甫丁鑑
說明：帶桐木木盒 帶硯盒

L:14 W:10.6 H:2.7cm
JPY: 50,000-80,000
RMB: 2,800-4,400

1月8日 Lot 001-258 瑤華聚英（一）

053

田黃薄意雕策杖高士紋印材

H:6.2cm 重量約61g

JPY: 30,000-50,000

RMB: 1,700-2,800

054

宋代(960–1279)

洮河抄手硯

備注：有老磕

L:20 W:12.2 H:3.5cm

JPY: 30,000-50,000

RMB: 1,700-2,800

055

各式古銅印（四件）一組

尺寸不一

JPY: 30,000-50,000

RMB: 1,700-2,800

1月8日 Lot 001-258 瑤華聚英（一）

056

徐雲叔刻 昌化雞血石印章

款識：徐雲赤刻

說明：帶原盒

L:2.4 W:2.4 H:7.3cm

JPY: 30,000-50,000

RMB: 1,700-2,800

徐雲叔，師事白焦先生、陳巨來先生。西泠印社社員，中國書法家協會會員，美國紐約中國書畫會會員，香港中國書法家協會會員，蘇富比拍賣有限公司亞洲地區中國書畫部顧問。

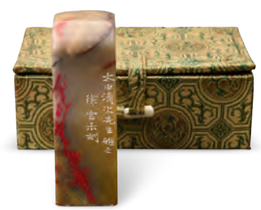

057

明代(1368–1644)

竹刻詩文瑞獸鈕印章 一對

L:3.7 W:3.7 H:7.2cm

JPY: 30,000-50,000

RMB: 1,700-2,800

058

清代(1644–1911)

鄧石如 壽山石刻人物詩文方章

款識：嘉慶二年口九月 完白山人鄧石如篆 古浣子篆 集伯碩父口 石如並誌

說明：帶有傷原木盒

L:4.8 W:4.8 H:9.8cm

JPY: 30,000-50,000

RMB: 1,700-2,800

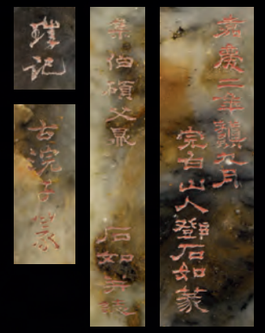

1月8日 Lot 001–258 瑤華聚英（一）

059

清代(1644–1911)
符子琴 壽山石雕瓦鈕方印 一對

款識：丙申五月子琴作 符翕刻
說明：帶佈袱

L:7.2 W:7.1 H:5cm
JPY: 50,000-80,000
RMB: 2,800-4,400

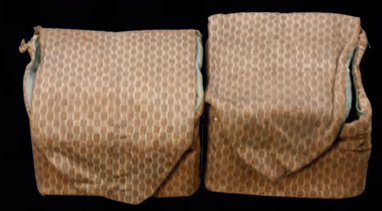

060

陳豫鍾 趙次閒等刻 壽山石四方印章（五件）一組

款識：①壬子三月為研北詞丈製 陳豫鍾
②辛酉十月作於求是齋 錢唐陳豫鍾
③壬子三月為研北詞丈製 陳豫鍾
④丙午立春後一日 白露窓為山月尊丈作鋭生奚岡
⑤戊子春三月作於澗上公癖 次閒篆

說明：帶桐木印盒 帶盒
備注：①L:3.8 W:3.8 H5.8cm
②L:3.9 W:3.9 H:5.7cm
③L:3.8 W:3.8 H:5.7cm
④L:4 W:4 H:5.7cm
⑤L:3.8 W:3.8 H:5.8cm
來源：Lot 060–063 為日本同一書道家舊藏

尺寸不一
JPY: 30,000-50,000
RMB: 1,700-2,800

1月8日 Lot 001–258 瑤華聚英（一）

061

奚岡等 壽山石四方對章 十三對

款識：庚子二月退谷 壬寅十月奚岡 戊午二月秋□ 丙午三月奚岡

說明：帶桐木印盒

備注：每方印章尺寸約L:2.1 W:2.1 H:1.9cm（有細小偏差 以實物為準）

來源：Lot 060–063 為日本同一書道家舊藏

尺寸不一

JPY: 30,000-50,000

RMB: 1,700-2,800

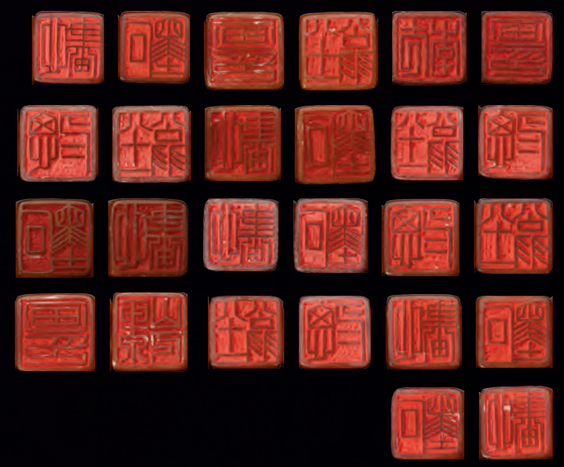

Lot 060–063 爲日本同一書道家舊藏

062

陳鴻壽 錢松 丁敬等刻 壽山石印章（十五件）一組

款識：乙卯春正鈍丁 己卯春正鈍丁 己酉春仲錢松 己丑六月曼生 己卯春十月耐青 己卯十月田翁篆

說明：帶盒

備注：每方印章尺寸約L:2 W:2 H:4.2cm（有細小偏差 以實物為準）

來源：Lot 060–063 為日本同一書道家舊藏

尺寸不一

JPY: 30,000-50,000

RMB: 1,700-2,800

1月8日 Lot 001–258 瑤華聚英（一）

Lot 060–063 爲日本同一書道家舊藏

063

陳豫鍾等刻 壽山石各式印章（十件）一組

款識：己卯九月製豫求是齋 陳豫鍾
己卯四月作於求是齋 陳豫鍾
壬寅十月作於寶月房浣白道人
壬午西泠

說明：帶盒 三件帶桐木印盒

備注：一件有修 以實物為準

來源：Lot 060–063 為日本同一書道家舊藏

尺寸不一

JPY: 30,000-50,000
RMB: 1,700-2,800

064

戰國(B.C.475–221)
青銅馬鈕印

L:2.5 W:1.4 H:3.2cm

JPY: 30,000-50,000
RMB: 1,700-2,800

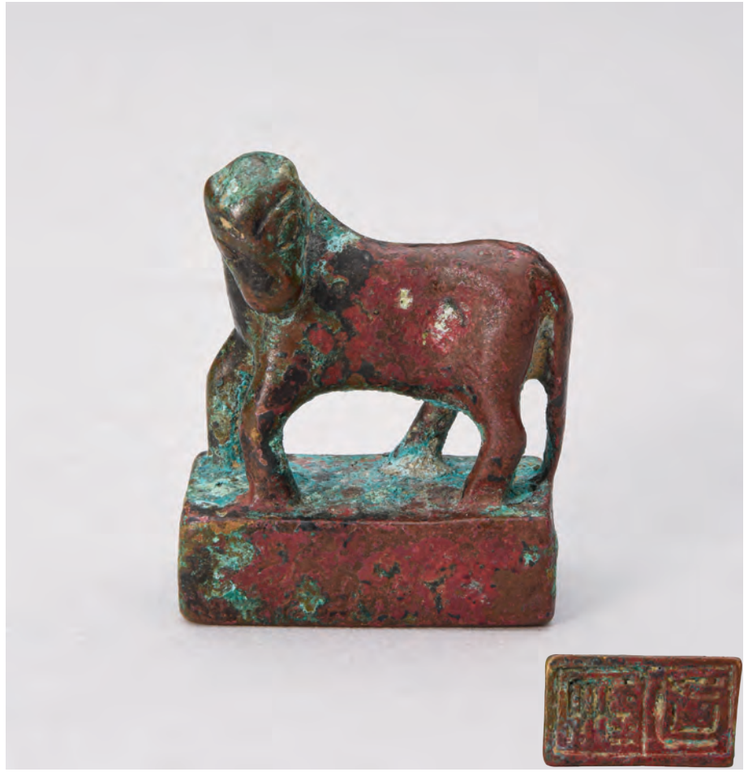

065

壽山石雕觀音立像

說明：帶原盒 帶木托

通高：8.2cm

JPY: 30,000-50,000
RMB: 1,700-2,800

1月8日 Lot 001–258 瑤華聚英（一）

066

郭古巒刻 壽山石雕雲龍紋山子擺件

款識：杭州郭古巒刻 當朝柱石
說明：帶桐木木盒 帶原木托
備注：有小磕

H:16.6cm
JPY: 30,000-50,000
RMB: 1,700-2,800

067

賞石山子擺件

說明：帶木托

L:20.8 H:6cm
JPY: 30,000-50,000
RMB: 1,700-2,800

068

壽山石雕戲鵝擺件

說明：帶木托
備注：鵝首一處有修

L:16.8 H:10cm
JPY: 30,000-50,000
RMB: 1,700-2,800

069

清代(1644–1911)
芙蓉石雕送子觀音座像

說明：帶桐木木盒
備注：有磕

H:9.4cm
JPY: 30,000-50,000
RMB: 1,700-2,800

1月8日 Lot 001-258 瑤華聚英（一）

070

清代(1644–1911)
英石山子擺件

說明：帶木托

通高：19.5cm
JPY: 30,000-50,000
RMB: 1,700-2,800

071

清代(1644–1911)
靈璧石山子擺件

說明：帶木托

本體H:8.7cm 通高：11.5cm
JPY: 30,000-50,000
RMB: 1,700-2,800

072

清代(1644–1911)
靈璧石山子擺件

說明：帶櫛木木盒 帶原木托

本體H:54cm 通高：57cm
JPY: 50,000-80,000
RMB: 2,800-4,400

1月8日 Lot 001–258 瑤華聚英（一）

073

清代(1644–1911)
英石山子擺件

備注：有修

L:36cm
JPY: 50,000-80,000
RMB: 2,800-4,400

074

清代(1644–1911)
壽山石雕深山訪友紋山子擺件

說明：帶原木托

L:23.6 H:15.9cm
JPY: 200,000-400,000
RMB: 11,000-22,000

1月8日 Lot 001-258 瑤華聚英（一）

075

清代(1644–1911)
太湖石山子擺件

說明：帶桐木原盒 帶木托

本體H:6.3cm
JPY: 30,000-50,000
RMB: 1,700-2,800

076

珊瑚樹（三件）一組

L:31cm L:24.7cm L:20.6cm

總重量約1218g
JPY: 30,000-50,000
RMB: 1,700-2,800

077

珊瑚雕觀音立像

說明：帶木托

本體H:12.8cm 帶托通高：17.2cm

重量無法測量
JPY: 30,000-50,000
RMB: 1,700-2,800

078

珊瑚雕八仙過海擺件

說明：帶木托

L:30 通高：15.5cm 重量無法測量
JPY: 30,000-50,000
RMB: 1,700-2,800

1月8日 Lot 001-258 瑤華聚英（一）

079

天然阿卡珊瑚樹擺件

說明：帶玻璃框 帶照片 帶證書

本體L:45 H:27cm 重量無法測量

JPY: 200,000-400,000

RMB: 11,000-22,000

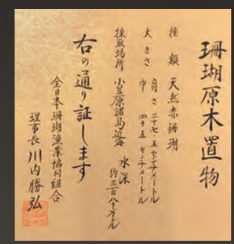

080

珊瑚雕麻姑獻壽擺件

說明：帶木托

本體H:21.5cm 重量約629g

JPY: 80,000-150,000

RMB: 4,400-8,300

1月8日 Lot 001-258 瑤華聚英（一）

081

珊瑚樹擺件

說明：帶木托 帶玻璃框

珊瑚本體H:48cm 重量無法測量

JPY: 100,000-200,000
RMB: 5,500-11,000

1月8日 Lot 001-258 瑤華聚英（一）

082

珊瑚雕龍紋風鎮 一對

L:5.7cm 總重量約①126g ②122g

JPY: 30,000-50,000

RMB: 1,700-2,800

083

刻花卉紋毛筆（二件）一組

說明：帶無蓋桐木木盒 帶佈袱

備注：一件有傷

L:24.2cm L:20.8cm

JPY: 30,000-50,000

RMB: 1,700-2,800

084

西周(約B.C.1100–771)

刻辭牛骨銘文牌

H:9.2cm

JPY: 50,000-80,000

RMB: 2,800-4,400

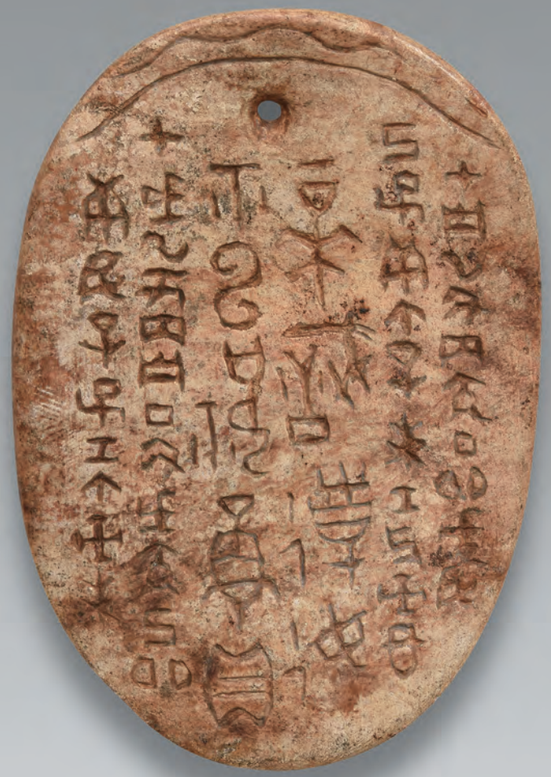

正面

背面

1月8日 Lot 001-258 瑤華聚英（一）

085

清代(1644–1911)
料畫琺瑯彩冠上加官紋鼻煙壺

說明：帶桐木木盒

L:9.8 H:12cm
JPY: 50,000-80,000
RMB: 2,800-4,400

086

清代(1644–1911)
水晶雕嬰戲圖紋鼻煙壺

說明：帶參考資料複印件

L:5.3 H:7.5cm
JPY: 50,000-80,000
RMB: 2,800-4,400

087

清代(1644–1911)
紫砂海螺形鼻煙壺

說明：帶參考資料複印件

D:3.7 H:6cm
JPY: 50,000-80,000
RMB: 2,800-4,400

1月8日 Lot 001–258 瑤華聚英（一）

088

清代(1644–1911)
粉彩劉海戲金蟾紋鼻煙壺

說明：帶參考資料複印件

H:7.4cm
JPY: 50,000-80,000
RMB: 2,800-4,400

089

清代(1644–1911)
玻璃內畫人物花鳥紋雙聯鼻煙壺

說明：帶參考資料複印件

L:4 H:6cm
JPY: 50,000-80,000
RMB: 2,800-4,400

090

清代(1644–1911)
楊錦章藏 胭脂紅地粉彩開光山水紋鼻煙壺

款識：楊錦章藏
說明：帶盒

D:3.2 H:10.5cm
JPY: 50,000-80,000
RMB: 2,800-4,400

091

清代(1644–1911)
黃水晶鼻煙壺

說明：帶參考資料複印件

L:5.4 H:7cm
JPY: 50,000-80,000
RMB: 2,800-4,400

1月8日 Lot 001-258 瑤華聚英（一）

092

宋代(960–1279)
水晶加彩觀音菩薩座像

說明：帶桐木木盒 帶木托

H:10.9cm
JPY: 30,000-50,000
RMB: 1,700-2,800

093

清代(1644–1911)
南紅瑪瑙雕福壽紋花插

L:13.5 H:13cm
JPY: 30,000-50,000
RMB: 1,700-2,800

094

清乾隆(1736–1795)
御製金絲琥珀料器水丞

款識：乾隆年製
備注：口沿有衝

D:10.2 H:8.9cm
JPY: 50,000-80,000
RMB: 2,800-4,400

1月8日 Lot 001-258 瑤華聚英（一）

095

明代(1368–1644)

子岡 水晶雙面刻螭龍詩文牌

款識：子 剛

說明：帶盒

H:13cm

JPY: 50,000-80,000

RMB: 2,800-4,400

1月8日 Lot 001-258 瑤華聚英（一）

096

戰國(B.C.475–221)
藍料刻如意紋杯

說明：帶原盒

D:9.1 H:13.7cm
JPY: 50,000-80,000
RMB: 2,800-4,400

097

天然翡翠蛋面鉑金戒指

款識：Pm

翡翠L:1.5 W:1cm 10.5號

總重量約6.4g
JPY: 50,000-80,000
RMB: 2,800-4,400

098

18K黃金珊瑚鑽石髮夾

款識：K18 040

D:11.0mm 26.2g
JPY: 30,000-50,000
RMB: 1,700-2,800

1月8日 Lot 001-258 瑤華聚英（一）

099

18K黃金珊瑚戒指

款識：K18

12.5號 D:13.2mm 8.3g

JPY: 30,000-50,000
RMB: 1,700-2,800

100

鉑金翡翠鑽石戒指

款識：Pt900 11.05 0.37

說明：帶鑒定書

13.5號 10.6g

JPY: 30,000-50,000
RMB: 1,700-2,800

101

鉑金珊瑚鑽石戒指

款識：Pt900 24.00 0.34

10.5號 16.0g

JPY: 30,000-50,000
RMB: 1,700-2,800

102

鉑金珊瑚鑽石戒指

款識：Pt900 036

15號 D:11.9mm 10.4g

JPY: 30,000-50,000
RMB: 1,700-2,800

103

14K金珊瑚吊墜

款識：14K

H:3.1cm 11.6g

JPY: 30,000-50,000
RMB: 1,700-2,800

1月8日 Lot 001-258 瑤華聚英（一）

104

翡翠牌

說明：帶中央寶石研究所鑒別書帶盒

L:3.5 W:2.4cm

JPY: 30,000-50,000

RMB: 1,700-2,800

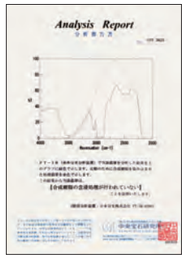

105

清代(1644–1911)

白玉透雕花卉紋珮

款識：K14

說明：帶蒔繪木盒

L:4.2 W:3.8cm

JPY: 30,000-50,000

RMB: 1,700-2,800

106

翡翠雕如意耳瓶

說明：帶日本寶石科學協會寶石鑒定書

L:8.8 H:22.6cm

JPY: 30,000-50,000

RMB: 1,700-2,800

107

清代(1644–1911)

玉雕葉形筆舔

說明：帶桐木木盒

L:10.3cm

JPY: 30,000-50,000

RMB: 1,700-2,800

1月8日 Lot 001-258 瑤華聚英（一）

108

清代(1644–1911)
白玉雕夔龍紋墨床

玉：L:5.3 W:4.1cm
JPY: 30,000-50,000
RMB: 1,700-2,800

109

清代(1644–1911)
白玉鏤雕觀音菩薩座像硯屏

玉：D:5.2cm 帶座通高：8.5cm
JPY: 30,000-50,000
RMB: 1,700-2,800

110

清代(1644–1911)
文珍款 白玉刻山水詩文印籠

款識：文珍
說明：帶桐木木盒

H:6.3cm
JPY: 30,000-50,000
RMB: 1,700-2,800

111

明代(1368–1644)
白玉童子執荷掛件

H:4.1cm
JPY: 30,000-50,000
RMB: 1,700-2,800

1月8日 Lot 001-258 瑤華聚英（一）

112

清代(1644–1911)
白玉雕如意紋香盒

說明：帶佈袱 內帶奇楠沉香粉

L:4.8 W:3.9 H:1.8cm
JPY: 50,000-80,000
RMB: 2,800-4,400

113

清代(1644–1911)
白玉雕雙龍活環耳三足香爐

說明：帶桐木原盒 帶原木托

L:14.4 H:14cm
JPY: 50,000-80,000
RMB: 2,800-4,400

1月8日 Lot 001-258 瑤華聚英（一）

114

清代(1644–1911)
紅木嵌白玉透雕龍紋插屏

玉L:12 W:8.5cm 整體L:27 H:30cm
JPY: 80,000-150,000
RMB: 4,400-8,300

115

清代(1644–1911)
白玉透雕蝶紋蓋盒

說明：帶桐木木盒

L:5.5 W:5 H:1.7cm
JPY: 30,000-50,000
RMB: 1,700-2,800

116

清代(1644–1911)
白玉雕松下童子老人紋瓦子

說明：帶木托

L:10.7 W:9.6 H:1.1cm
JPY: 30,000-50,000
RMB: 1,700-2,800

1月8日 Lot 001-258 瑤華聚英（一）

117

明代(1368–1644)
翡翠雕如意雲紋鎮紙 一對

說明：帶桐木原盒

L:12.1cm
JPY: 30,000-50,000
RMB: 1,700-2,800

118

明代(1368–1644)
灰玉高浮雕老松松鼠紋筆筒

說明：帶桐木木盒

L:11 H:15.2cm
JPY: 80,000-150,000
RMB: 4,400-8,300

1月8日 Lot 001-258 瑤華聚英（一）

119

明代(1368–1644)
玉雕花鳥紋鏡

說明：帶桐木木盒

D:6.5cm
JPY: 50,000-80,000
RMB: 2,800-4,400

120

明代(1368–1644)
白玉雕銜銅環鋪首

L:10.7cm
JPY: 30,000-50,000
RMB: 1,700-2,800

121

宋代(960–1279)
白玉雕仿青銅器鳳尊擺件

H:4.9cm
JPY: 30,000-50,000
RMB: 1,700-2,800

1月8日 Lot 001-258 瑤華聚英（一）

122

元代(1279–1368)
玉雕荷葉蓮蓬鳥掛件

說明：帶桐木木盒 帶文物商店簽
帶火漆

L:6.2 H:3.8cm
JPY: 50,000-80,000
RMB: 2,800-4,400

123

元代(1279–1368)
玉鏤雕鹿紋爐頂

說明：帶桐木木盒

H:5.8cm
JPY: 50,000-80,000
RMB: 2,800-4,400

124

明代(1368–1644)
獸面紋古玉琮

L:6.3 W:6.2 H:7.3cm
JPY: 20,000-40,000
RMB: 1,100-2,200

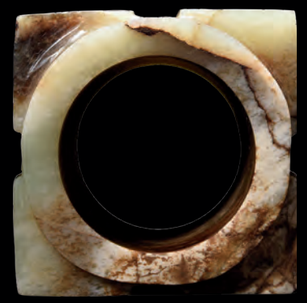

1月8日 Lot 001-258 瑤華聚英（一）

125

唐代(618–907)
青銅鎏金鑲玉雕雙龍耳杯

L:17.3 H:5.6cm
JPY: 50,000-80,000
RMB: 2,800-4,400

126

漢代(B.C.206–A.D.220)
玉雕獸首杯

L:9.4 H:5.8cm
JPY: 30,000-50,000
RMB: 1,700-2,800

127

漢代(B.C.206–A.D.220)
玉雕龍紋珮 一對

H:3.8cm
JPY: 30,000-50,000
RMB: 1,700-2,800

1月8日 Lot 001–258 瑤華聚英（一）

128

漢代(B.C.206–A.D.220)
玉璧 玉管（二件）一組

說明：帶木盒

D:5.2cm H:3.2cm
JPY: 30,000-50,000
RMB: 1,700-2,800

129

漢代(B.C.206–A.D.220)
玉雕龍紋珮（二件）一組

H:5.4cm H:5.7cm
JPY: 30,000-50,000
RMB: 1,700-2,800

130

漢代(B.C.206–A.D.220)
玉龍首帶鈎

說明：帶桐木木盒

L:10.5cm
JPY: 50,000-80,000
RMB: 2,800-4,400

1月8日 Lot 001-258 瑤華聚英（一）

131

良渚文化(約B.C.5300–4000)
神人獸面紋玉琮

說明：帶桐木木盒

L:6.9 W:6.8 H:5.9cm
JPY: 50,000-80,000
RMB: 2,800-4,400

132

古玉璧

D:30cm
JPY: 20,000-40,000
RMB: 1,100-2,200

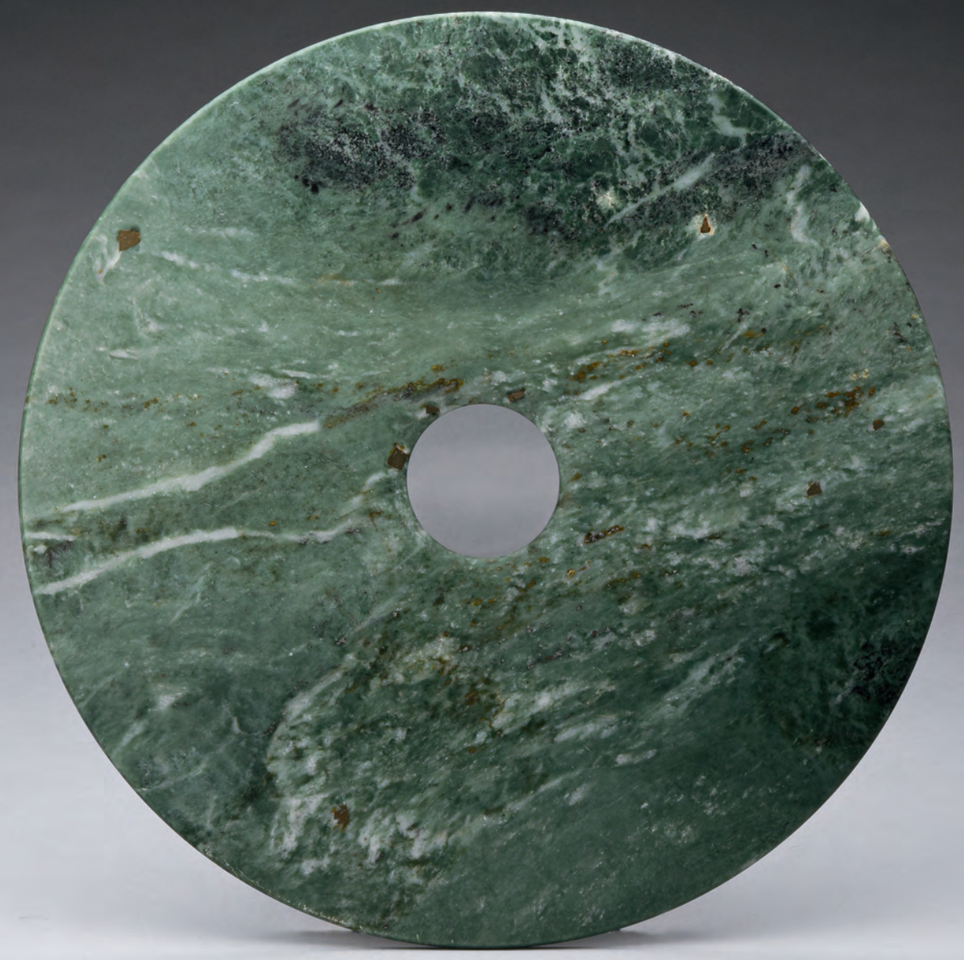

1月8日 Lot 001-258 瑤華聚英（一）

133

古玉透雕飛天珮

L:9.2 W:6.8 H:1.7cm

JPY: 20,000-40,000

RMB: 1,100-2,200

134

良渚文化(約B.C.5300–4000)

雞骨白玉璧

D:12.3cm

JPY: 50,000-80,000

RMB: 2,800-4,400

1月8日 Lot 001-258 瑤華聚英（一）

135

良渚文化(約B.C.5300–4000)
錐形珮玉（八件）一組

說明：帶原盒 帶參考資料複印件
來源：Lot 135–136 為日本神奈川縣同一藏家舊藏

尺寸不一
JPY: 30,000-50,000
RMB: 1,700-2,800

Lot 135–136 爲日本神奈川縣同一藏家舊藏

136

良渚文化(約B.C.5300–4000)
神人獸面紋玉琮

說明：帶參考資料複印件
來源：Lot 135–136 為日本神奈川縣同一藏家舊藏

L:8 W:8 H:6.2cm
JPY: 30,000-50,000
RMB: 1,700-2,800

1月8日 Lot 001–258 瑤華聚英（一）

137

古玉雕豬掛件

L:6 H:2cm

JPY: 20,000-40,000

RMB: 1,100-2,200

138

饕餮紋古玉琮

說明：帶桐木木盒 帶木托

L:8.5 W:8.3 H:4.5cm

JPY: 30,000-50,000

RMB: 1,700-2,800

139

夔鳳紋古玉磬

說明：帶原托

L:28.7cm

JPY: 30,000-50,000

RMB: 1,700-2,800

1月8日 Lot 001-258 瑤華聚英（一）

140

古玉琮

說明：帶桐木木盒

L:3.9 W:3.9 H:6.1m

JPY: 30,000-50,000

RMB: 1,700-2,800

141

新石器時代(約B.C.6500–1700)

玉璧

說明：帶桐木木盒 帶佈袱

D:17cm

JPY: 50,000-80,000

RMB: 2,800-4,400

1月8日 Lot 001-258 瑤華聚英（一）

142

刀幣 興朝通寶 咸豐重寶等古錢幣一批

備注：以實物為準

尺寸不一

JPY: 30,000-50,000
RMB: 1,700-2,800

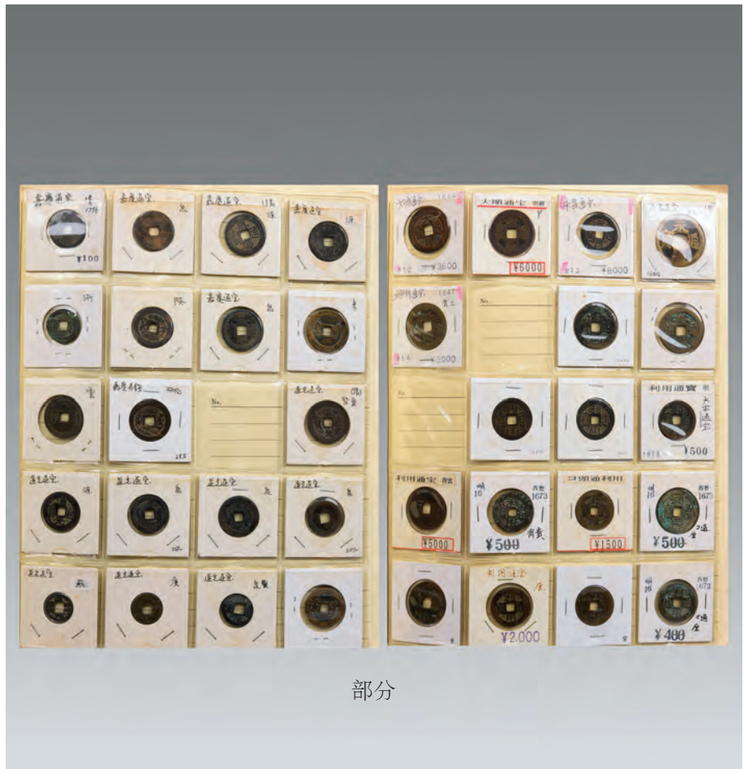

部分

143

大順通寶 洪武通寶 咸豐重寶等古錢幣 一批

備注：以實物為準

尺寸不一

JPY: 30,000-50,000
RMB: 1,700-2,800

144

①“第十九”行樂錢 ②八思巴文大元通寶（二件）一组

①D:4.7cm ②D:4.2cm

JPY: 30,000-50,000
RMB: 1,700-2,800

145

建炎通寶 乾道元寶 淳熙元寶等古錢幣 一批

備注：以實物為準

尺寸不一

JPY: 30,000-50,000
RMB: 1,700-2,800

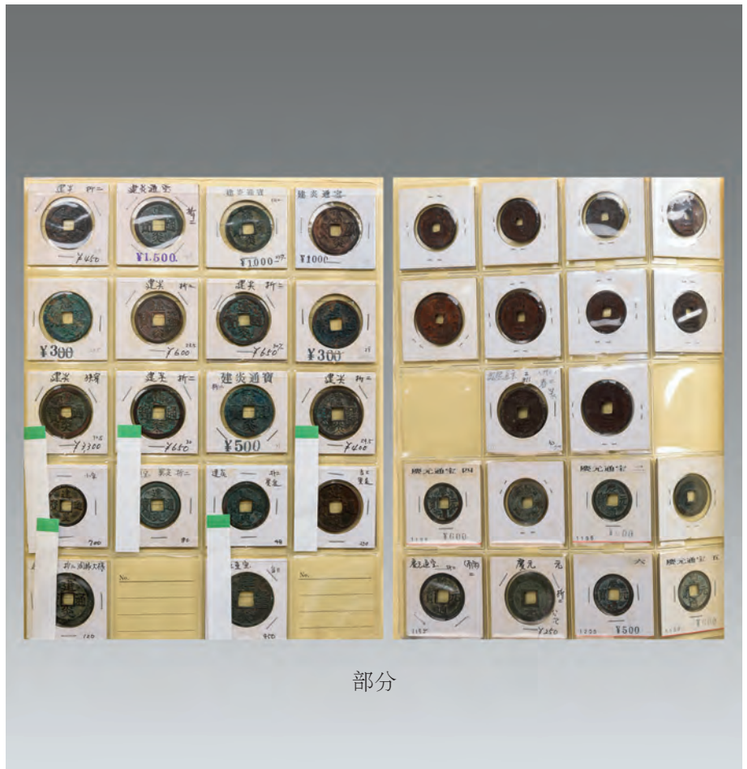

部分

1月8日 Lot 001-258 瑤華聚英（一）

146

勛三等旭日中綬章 勛二等瑞寶章（二件）一組

說明：帶原漆盒

①H:8.6cm ②H:7.5cm

JPY: 30,000-50,000
RMB: 1,700-2,800

147

大滿洲國建國功勞章 勛五位景雲章等各式勛章（七件）一組

說明：六件帶漆盒
一件帶桐木木盒

備注：以實物為準

尺寸不一

JPY: 30,000-50,000
RMB: 1,700-2,800

148

戰國佈幣 秦半兩 漢五銖 漢半兩 隨五銖 宋元通寶 太平通寶 等中國歷代古錢幣 一批

備注：約126件 以實物為準

尺寸不一

JPY: 50,000-80,000
RMB: 2,800-4,400

1月8日 Lot 001-258 瑤華聚英（一）

149

149

明代(1368–1644)
刺繡 牡丹圖

說明：帶桐木木盒
備注：有小傷

L:39.1 H:32.5cm
JPY: 30,000-50,000
RMB: 1,700-2,800

150

150

刺繡 龍鳳呈祥

木框：墻前眾姓
說明：帶大漆如意芭蕉扇形木框
備注：木框有傷

整體L:71cm
JPY: 30,000-50,000
RMB: 1,700-2,800

151

151

清末民國
人物故事卡紙九十圖掛屏

L:66 H:45.5cm
JPY: 30,000-50,000
RMB: 1,700-2,800

152

龍元堂製 “伽羅”線香
（二十五件）一組

說明：帶原包裝
備注：以實物為準

尺寸不一
JPY: 30,000-50,000
RMB: 1,700-2,800

153

龍元堂製 “香游”線香
（二十件）一組

說明：帶原木盒
備注：以實物為準

尺寸不一
JPY: 30,000-50,000
RMB: 1,700-2,800

1月8日 Lot 001–258 瑤華聚英（一）

154

龍元堂製 “伽羅”線香（二十五件）一组

說明：帶原包裝
備注：以實物為準

尺寸不一
JPY: 30,000-50,000
RMB: 1,700-2,800

155

2022年
飛天牌 貴州茅臺酒

說明：帶原包裝
備注：53度 500ml

重量約975g
JPY: 30,000-50,000
RMB: 1,700-2,800

156

山崎18年水楢桶單一麥芽威士忌

說明：帶原包裝
備注：2017年裝瓶 48度 700ml

重量約1287g
JPY: 100,000-200,000
RMB: 5,500-11,000

1月8日 Lot 001-258 瑤華聚英（一）

157

2007年

飛天牌 貴州茅臺酒

說明：帶原包裝

備注：53度 500ml

重量約950g

JPY: 30,000-50,000

RMB: 1,700-2,800

158

輕井澤威士忌12年儲藏 10年儲藏等（六件）一組

說明：一件帶原包裝

備注：720ml 43度 720ml40度

JPY: 50,000-80,000

RMB: 2,800-4,400

159

奇楠沉香（二件）一組

①L:5.9cm ②L:5.2cm ①4.3g ②3.1g

JPY: 50,000-80,000

RMB: 2,800-4,400

160

沉香 一批

說明：帶盒 帶木盒

備注：以實物為準

尺寸不一 總重量約38g

JPY: 30,000-50,000

RMB: 1,700-2,800

1月8日 Lot 001-258 瑤華聚英（一）

161

沉香山子（半沉水）

L:53cm 重量約2640g

JPY: 300,000-500,000

RMB: 16,500-27,500

1月8日 Lot 001-258 瑤華聚英（一）

162

清代(1644–1911)
白泥刻般若波羅蜜多心經壺 一對

備注：一件蓋有小磕

W:11.1 H:6.8cm
JPY: 30,000-50,000
RMB: 1,700-2,800

163

各式紫砂壺（四件）一組

款識：貢局

尺寸不一
JPY: 20,000-40,000
RMB: 1,100-2,200

164

陳礪成製 白泥龍首壺

款識：陳礪成製

W:19.4 H:8.7cm
JPY: 30,000-50,000
RMB: 1,700-2,800

165

清代(1644–1911)
袁義和 朱泥掇球壺

款識：芝雲秘製 義 和
說明：帶桐木木盒
備注：蓋有磕

W:12.1 H:8cm
JPY: 30,000-50,000
RMB: 1,700-2,800

1月8日 Lot 001-258 瑤華聚英（一）

166

明末清初(約1627–1684)
時大彬製 鋪砂汲直壺

款識：時大彬製
說明：帶盒
備注：蓋有磕

W:19.1 H:15.5cm
JPY: 80,000-150,000
RMB: 4,400-8,300

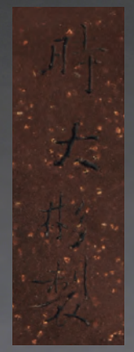

1月8日 Lot 001–258 瑤華聚英（一）

167

捶打紋提樑銀壺

款識：純銀

說明：帶光玉堂題簽桐木木盒

W:13.8 H:17.5cm 重量約296g

JPY: 100,000-200,000

RMB: 5,500-11,000

168

唐代(618–907)

銀鎏金掛件

說明：帶桐木木盒

L:9cm 重量約19g

JPY: 30,000-50,000

RMB: 1,700-2,800

169

民國(1912–1949)

銀製四季花鳥紋瓶

款識：ZEEWO

D:9.8 H:21cm 重量約285g

JPY: 30,000-50,000

RMB: 1,700-2,800

1月8日 Lot 001–258 瑤華聚英（一）

170

銅饕餮紋三足香爐

說明：帶原盒 帶原木托 帶木蓋

D:14 H:18.8cm

JPY: 80,000-150,000

RMB: 4,400-8,300

171

玉堂石叟款 銅雙鳳紋三獸足涼爐

款識：玉堂石叟

D:20.3 H:23.5cm

JPY: 30,000-50,000

RMB: 1,700-2,800

172

清代(1644–1911)

銅蟹紋四足橢圓盤

L:22.6 W:16.6 H:5.9cm

JPY: 30,000-50,000

RMB: 1,700-2,800

1月8日 Lot 001-258 瑤華聚英（一）

173

清代(1644–1911)
銅刻山水紋筆筒

款識：研池漁老
說明：帶桐木木盒

D:11.9 H:13.4cm
JPY: 30,000-50,000
RMB: 1,700-2,800

174

金光堂造 寶珠形鐵壺

款识：金光堂造
說明：帶金光堂題簽桐木原盒

W:15.1 H:19.5cm
JPY: 100,000-200,000
RMB: 5,500-11,000

175

清代(1644–1911)
銅橋耳三足大香爐

說明：帶桐木木盒 帶蓋

D:25.8 H:16.8cm 重量約3700g
JPY: 50,000-80,000
RMB: 2,800-4,400

1月8日 Lot 001-258 瑤華聚英（一）

176

清代(1644–1911)
銅夔龍紋爵杯

備注：有傷 有修

L:19.9 H:31.7cm
JPY: 30,000-50,000
RMB: 1,700-2,800

177

清代(1644–1911)
銅鬲式爐

款識：琴書
說明：帶桐木木盒 帶木托
帶嵌翡翠鈕木蓋

D:11.2 H:6.5cm 重量約893g
JPY: 30,000-50,000
RMB: 1,700-2,800

178

明代(1368–1644)
銅螭龍鈕朝冠耳三獸足香爐

L:17.2 H:21.5cm 重量約1818g
JPY: 50,000-80,000
RMB: 2,800-4,400

1月8日 Lot 001-258 瑤華聚英（一）

179

清代(1644–1911)
銅橋耳三足爐

款識：大明宣德年製
說明：帶桐木木盒 帶佈袱

D:9.1 H:7.5cm 重量約562g
JPY: 50,000-80,000
RMB: 2,800-4,400

180

明代(1368–1644)
石叟 銅錯銀絲饕餮紋橋耳香爐

款識：石叟

D:9.6 H:5.4cm 重量約382g
JPY: 30,000-50,000
RMB: 1,700-2,800

181

明代(1368–1644)
青銅夔龍紋提樑卣

說明：帶桐木木盒

L:19.5 H:35.1cm
JPY: 50,000-80,000
RMB: 2,800-4,400

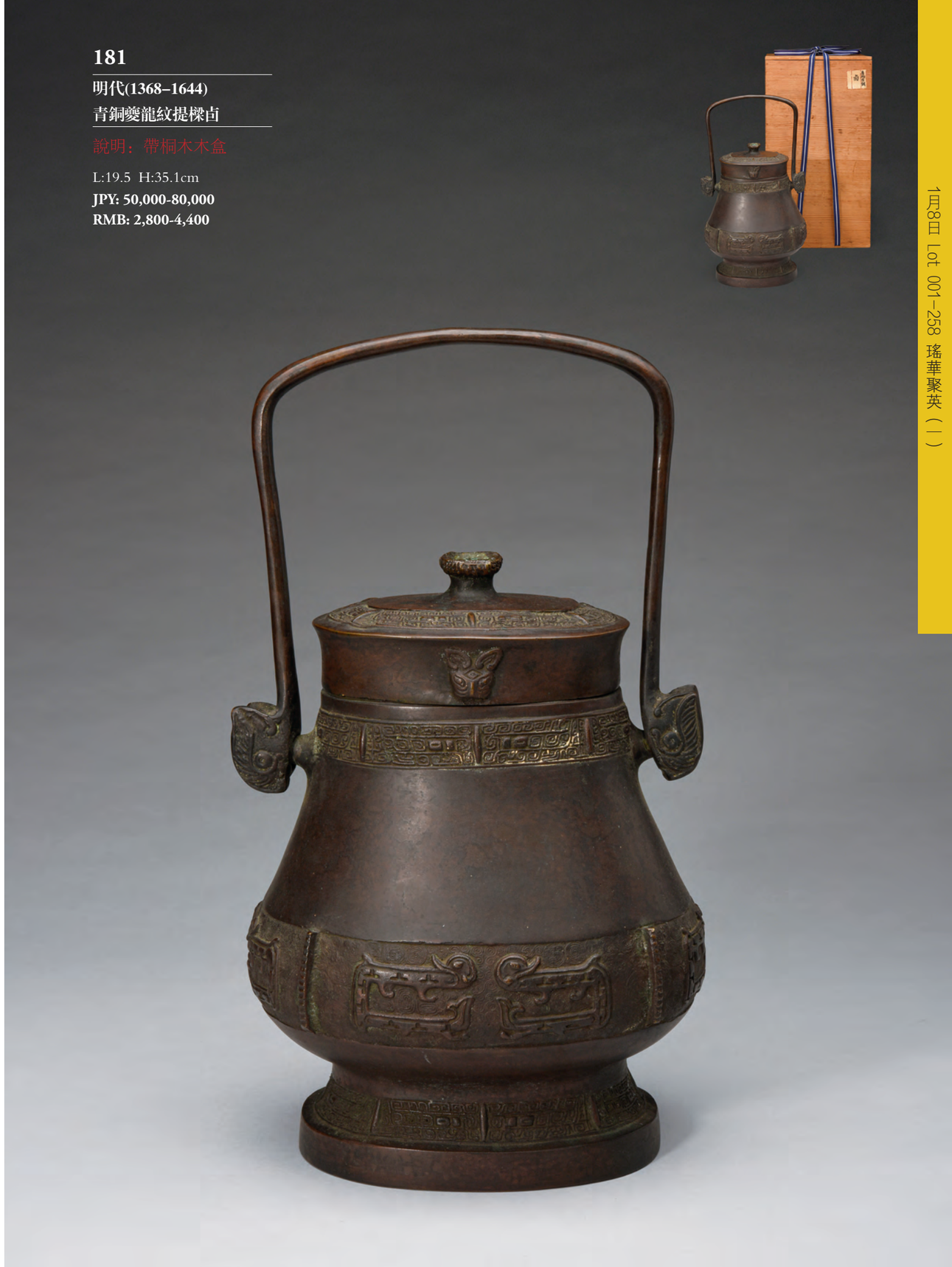

1月8日 Lot 001-258 瑤華聚英（一）

182

清乾隆(1736–1795)
銅鎏金壽字夔龍紋獅鈕四足爐

款識：大清乾隆年製

L:10.9 W:6.5 H:8.8cm 重量約965g

JPY: 50,000-80,000
RMB: 2,800-4,400

1月8日 Lot 001-258 瑤華聚英（一）

183

明代(1368–1644)
銅老子騎驢香薰

備注：有修

H:34.5cm
JPY: 30,000-50,000
RMB: 1,700-2,800

184

銅壽字紋官帽爐

說明：帶桐木木盒

L:13.8 W:13 H:10.5cm
JPY: 30,000-50,000
RMB: 1,700-2,800

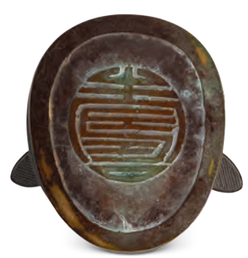

185

19世紀
銅鎏金掐絲琺瑯花卉紋鴨耳香薰

L:21.1 H:9.5cm
JPY: 50,000-80,000
RMB: 2,800-4,400

1月8日 Lot 001-258 瑤華聚英（一）

186

清乾隆(1736–1795)
銅掐絲琺瑯纏枝蓮紋龍鈕雙龍耳香爐

L:28.3 H:25.5cm 重量約3900g
JPY: 50,000-80,000
RMB: 2,800-4,400

1月8日 Lot 001-258 瑤華聚英（一）

187

明代(1368–1644)
銅鬲式爐

款識：大明宣德年製

D:15.6 H:5.5cm 重量約1430g
JPY: 150,000-250,000
RMB: 8,300-13,800

188

銅弦紋鋪首尊

说明：带桐木木盒

D:31 H:39.8cm 重量約10400g
JPY: 30,000-50,000
RMB: 1,700-2,800

1月8日 Lot 001-258 瑤華聚英（一）

189

唐代(618–907)
青銅鎏金鋪首 一對

說明：帶木座

本體H:30cm 通高：46.5cm
JPY: 80,000-150,000
RMB: 4,400-8,300

190

唐代(618–907)
青銅淨瓶

W:14.5 H:35cm 重量約1230g
JPY: 50,000-80,000
RMB: 2,800-4,400

1月8日 Lot 001-258 瑤華聚英（一）

191

戰國(B.C.475–221)

帶銘文 青銅鋪首銜環耳瓶

說明：帶桐木木盒 帶有傷痕漆 帶木托

D:25.9 H:46.3cm 重量約4850g

JPY: 80,000-150,000

RMB: 4,400-8,300

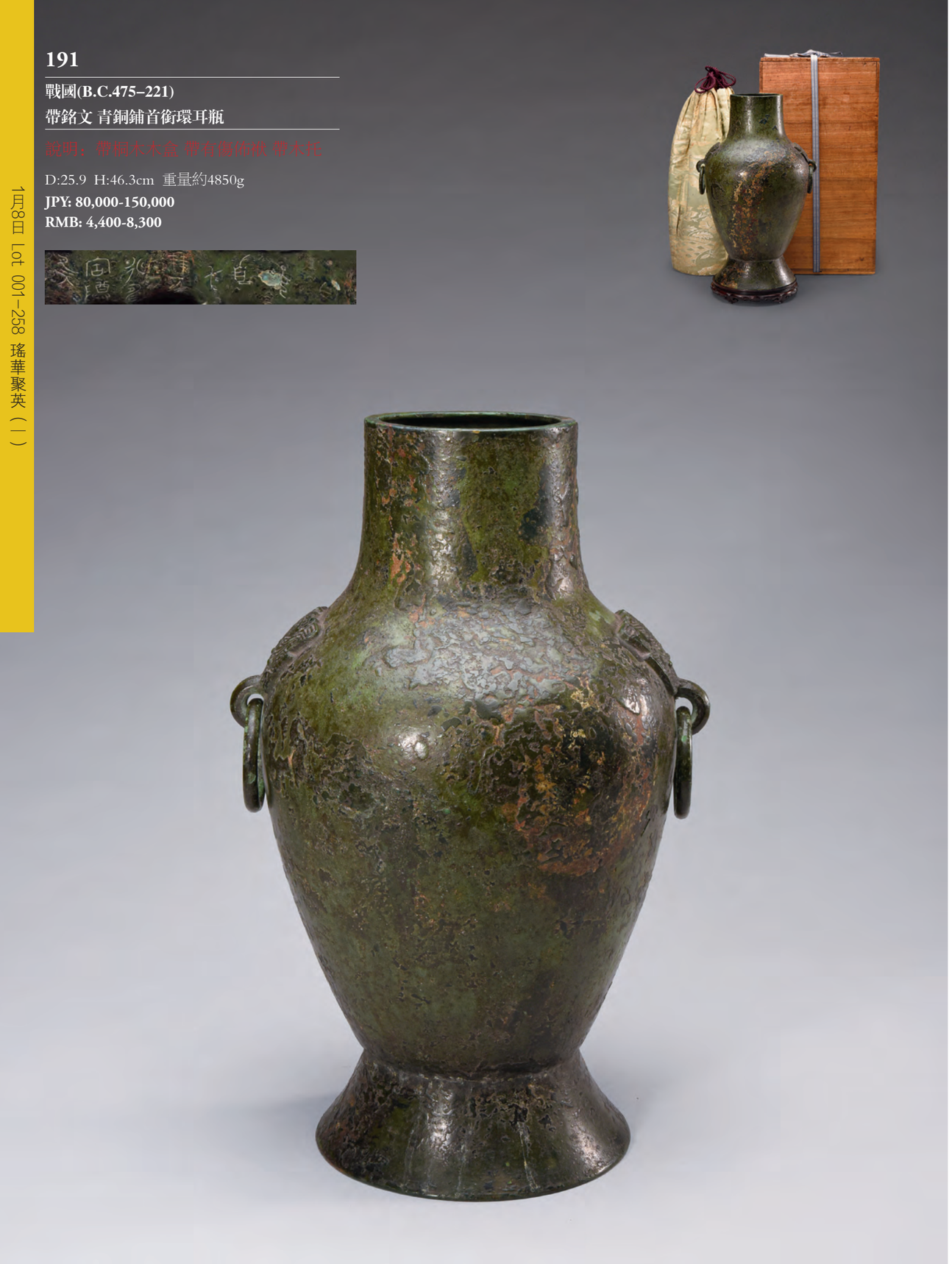

192

戰國(B.C.475–221)

青銅戈（一件帶銘文）青銅箭鏃等一批

說明：帶無蓋木盒

尺寸不一

JPY: 30,000-50,000

RMB: 1,700-2,800

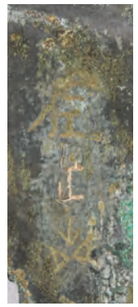

193

戰國(B.C.475–221)

①嵌綠松石青銅劍

②青銅劍（二件）一組

備注：有修

①L:44.7cm ②L:41.2cm

JPY: 50,000-80,000

RMB: 2,800-4,400

1月8日 Lot 001-258 瑤華聚英（一）

194

戰國(B.C.475–221)
青銅鳩香薰

說明：帶雙重桐木原盒

L:24 H:20cm 重量約825g
JPY: 50,000-80,000
RMB: 2,800-4,400

1月8日 Lot 001-258 瑤華聚英（一）

195

戰國(B.C.475–221)
青銅蟠螭紋三獸足鼎

L:31 H:32cm 重量約3700g
JPY: 100,000-200,000
RMB: 5,500-11,000

196

戰國–漢代(B.C.475–A.D.220)
青銅帶鈎 青銅劍 箭鏃等 一批

說明：帶雙重桐木原盒
備注：約51件 以實物為準

尺寸不一
JPY: 100,000-200,000
RMB: 5,500-11,000

1月8日 Lot 001-258 瑤華聚英（一）

197

商代(約B.C.1600–1100)
青銅爵杯

說明：帶藏六識雙重原木盒
備注：有傷

H:17.5cm
JPY: 50,000-80,000
RMB: 2,800-4,400

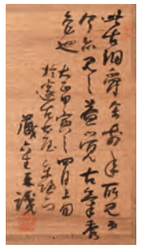

198

漢代(B.C.206–A.D.220)
青銅鋪首

L:23.7cm
JPY: 50,000-80,000
RMB: 2,800-4,400

199

商代(約B.C.1600–1100)
青銅饕餮紋爵杯

L:15.8 H:17.5cm
JPY: 50,000-80,000
RMB: 2,800-4,400

1月8日 Lot 001–258 瑤華聚英（一）

200

青銅三足鼎式爐

D:13.4 H:10.3cm 重量約965g

JPY: 50,000-80,000

RMB: 2,800-4,400

201

明代(1368–1644)

人物故事紋銅鏡

說明：帶桐木木盒 帶參考資料信件

D:21.5cm

JPY: 30,000-50,000

RMB: 1,700-2,800

202

唐代(618–907)

海獸葡萄紋銅鏡

說明：帶桐木木盒

備注：有小修

D:12.5cm

JPY: 50,000-80,000

RMB: 2,800-4,400

1月8日 Lot 001-258 瑤華聚英（一）

203

唐代(618–907)
龍鳳遊仙圖銘文銅鏡

說明：帶桐木木盒
備注：有修

D:15.3cm
JPY: 50,000-80,000
RMB: 2,800-4,400

204

戰國(B.C.475–221)

龍虎車馬紋銅鏡

D:18.2cm

JPY: 30,000-50,000

RMB: 1,700-2,800

205

戰國(B.C.475–221)

禽獸紋規矩鏡

D:13.7cm

JPY: 30,000-50,000

RMB: 1,700-2,800

206

銅鎏金佛塔

說明：帶玻璃框 帶托

H:26.7cm

JPY: 30,000-50,000

RMB: 1,700-2,800

207

①銀鎏金舍利瓶 ②玉雕羅漢吊墜

（二件）一组

說明：一件帶桐木木盒

備注：帶舍利

①H:7.2cm ②H:4.6cm

JPY: 50,000-80,000

RMB: 2,800-4,400

1月8日 Lot 001-258 瑤華聚英（一）

208

明初期(1368–1441)
銅釋迦牟尼佛座像

H:6.1cm
JPY: 30,000-50,000
RMB: 1,700-2,800

209

清代(1644–1911)
銅鎏金無量壽佛座像

說明：帶嵌銀絲紅木托

H:17.7cm
JPY: 30,000-50,000
RMB: 1,700-2,800

210

明代(1368–1644)
銅漆金大日如來佛座像

H:6.2cm
JPY: 30,000-50,000
RMB: 1,700-2,800

1月8日 Lot 001-258 瑤華聚英（一）

211

清代(1644–1911)
銅鎏金緑度母座像

說明：帶木制束腰仰覆蓮底座
備注：有修

通高：52cm
JPY: 50,000-80,000
RMB: 2,800-4,400

212

清代(1644–1911)
銅鎏金佛座像

備注：手有小傷

H:9.8cm
JPY: 30,000-50,000
RMB: 1,700-2,800

213

明代(1368–1644)
銅觀音菩薩座像

說明：帶無蓋木盒 帶木托

佛本體H:25cm
JPY: 50,000-80,000
RMB: 2,800-4,400

1月8日 Lot 001-258 瑤華聚英（一）

214

清代(1644–1911)
銅鎏金綠度母座像

H:16cm
JPY: 50,000-80,000
RMB: 2,800-4,400

215

元代(1279–1368)
銅佛塔

H:17.4cm
JPY: 30,000-50,000
RMB: 1,700-2,800

216

明代(1368–1644)
銅鎏金菩薩座像

H:38cm
JPY: 30,000-50,000
RMB: 1,700-2,800

1月8日 Lot 001-258 瑤華聚英（一）

217

金代(1115–1234)
銅大漆自在觀音像

H:57.5cm
JPY: 50,000-80,000
RMB: 2,800-4,400

218

6世紀
印度銅犍陀羅立像

說明：帶木托

本體H:18.8cm 通高：26.5cm
JPY: 50,000-80,000
RMB: 2,800-4,400

1月8日 Lot 001-258 瑤華聚英（一）

219

唐代(618–907)
銅鎏金如來佛座像

說明：帶桐木木盒
備注：背光有修

H:11.8cm
JPY: 50,000-80,000
RMB: 2,800-4,400

黃銅質鎏金。蓮花須彌座，佛結跏趺坐于其上，高肉髻，面形豐圓，雙目垂斂，安詳端莊。着袒右肩袈裟，右手上舉施無畏印，作說法狀。左手結與願印，平置左膝上。圓形鏤空背光，雕法輪、卷草及火焰紋，洗練精巧。佛身與蓮座中軸連接，可靈活轉動拆卸，其工藝與形製皆是研究唐代佛教造像之精作。

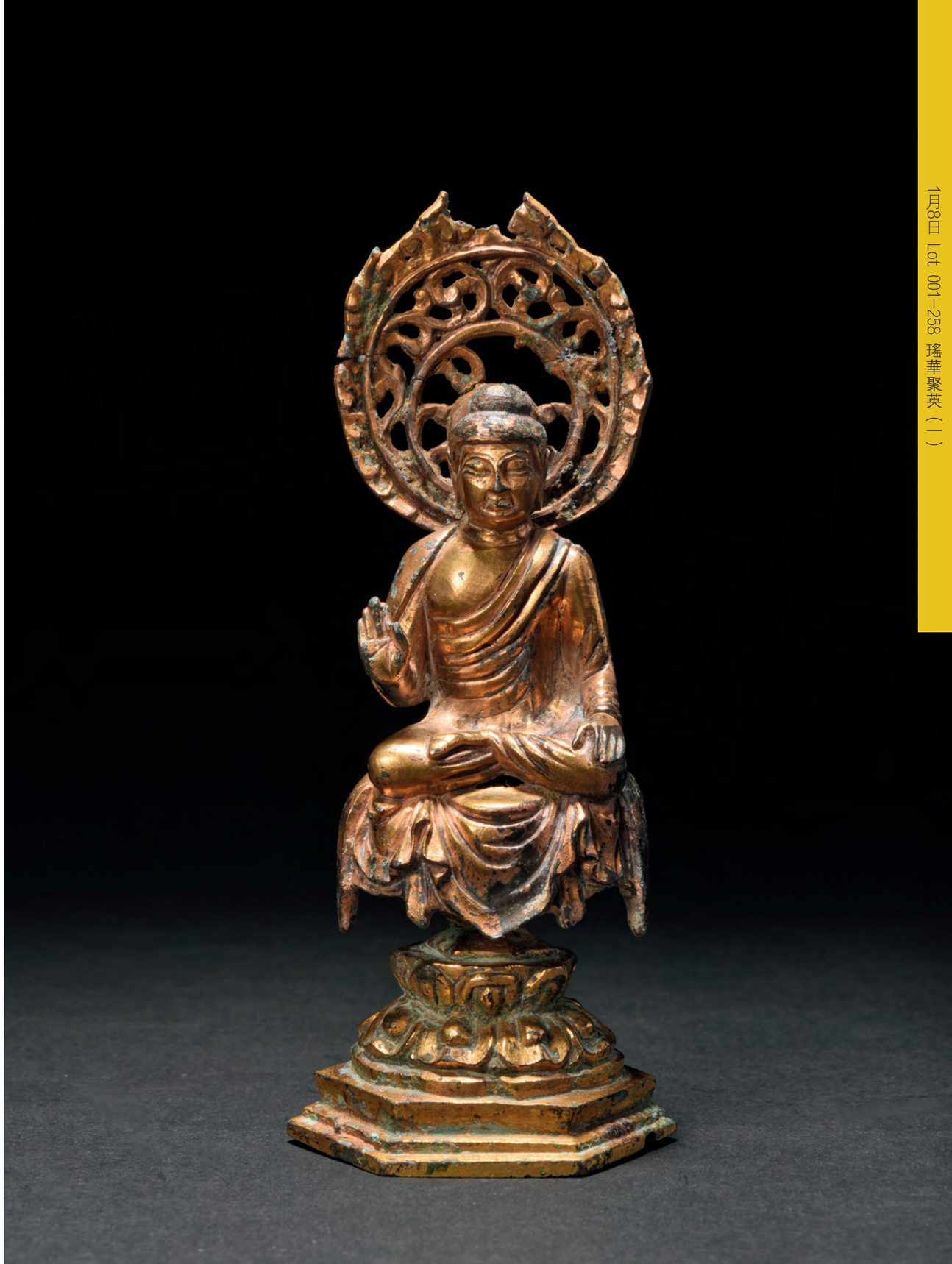

1月8日 Lot 001-258 瑤華聚英（一）

220

清代(1644–1911)
大威德金剛像 唐卡

說明：帶框

L:53.7 H:77.7cm
JPY: 50,000-80,000
RMB: 2,800-4,400

221

清代(1644–1911)
釋迦牟尼佛 唐卡

L:48 H:65.5cm
JPY: 30,000-50,000
RMB: 1,700-2,800

222

清代(1644–1911)
上師 唐卡

L:50 H:67cm
JPY: 30,000-50,000
RMB: 1,700-2,800

1月8日 Lot 001–258 瑤華聚英（一）

223

清代(1644–1911)
四臂大黑天 唐卡

備注：有傷

L:53 H:64cm
JPY: 30,000-50,000
RMB: 1,700-2,800

224

清代(1644–1911)
喇呼拉護法 唐卡

唐卡L:50 H:77cm 通高：130cm
JPY: 30,000-50,000
RMB: 1,700-2,800

225

清代(1644–1911)
馬頭明王 唐卡

L:51 H:70.5cm
JPY: 30,000-50,000
RMB: 1,700-2,800

226

清代(1644–1911)
大日如來 唐卡

L:50.5 H:67cm
JPY: 30,000-50,000
RMB: 1,700-2,800

1月8日 Lot 001-258 瑤華聚英（一）

227

清代(1644–1911)
釋迦牟尼佛 唐卡

L:53 H:71.5cm
JPY: 30,000-50,000
RMB: 1,700-2,800

228

清代(1644–1911)
白度母 唐卡

L:43 H:58cm
JPY: 30,000-50,000
RMB: 1,700-2,800

229

清代(1644–1911)
金剛手菩薩 唐卡

L:62 H:84cm
JPY: 30,000-50,000
RMB: 1,700-2,800

1月8日 Lot 001-258 瑤華聚英（一）

230

明代(1368–1644)
木漆金釋迦牟尼佛座像

H:8.3cm
JPY: 50,000-80,000
RMB: 2,800-4,400

231

宋代–元代(960–1368)
木雕加彩高僧座像

備注：有傷

H:27.8cm
JPY: 100,000-200,000
RMB: 5,500-11,000

1月8日 Lot 001-258 瑤華聚英（一）

232

2–3世紀

石雕犍陀羅佛牌

說明：帶桐木木盒

D:14.5cm

JPY: 50,000-80,000

RMB: 2,800-4,400

233

青金石雕佛座像

H:47cm

JPY: 50,000-80,000

RMB: 2,800-4,400

234

13世紀

新疆和田泥塑佛半身像

說明：帶木托

本體H:27.3cm 通高：33.2cm

JPY: 80,000-150,000

RMB: 4,400-8,300

1月8日 Lot 001-258 瑤華聚英（一）

235

唐代(618–907)
石雕佛手

L:14.8cm
JPY: 50,000-80,000
RMB: 2,800-4,400

236

唐代(618–907)
漢白玉雕菩薩首

說明：帶木托

佛首本體H:40cm
JPY: 50,000-80,000
RMB: 2,800-4,400

1月8日 Lot 001-258 瑤華聚英（一）

237

唐代(618–907)

石雕佛三尊像

H:31.5cm

JPY: 30,000-50,000

RMB: 1,700-2,800

238

唐代(618–907)

石雕觀音菩薩半身像

備注：一臂有修

H:79cm

JPY: 500,000-800,000

RMB: 27,500-44,000

1月8日 Lot 001-258 瑤華聚英（一）

239

唐代(618–907)
石雕力士首

說明：帶木托

本體H:24cm 通高：51cm
JPY: 30,000-50,000
RMB: 1,700-2,800

240

唐代(618–907)
陶佛磚（三件）一组

H:29.5cm H:29.5cm H:29cm
JPY: 30,000-50,000
RMB: 1,700-2,800

241

唐代(618–907)
石雕飛天像 二尊

說明：帶木托

佛像本體H:16.2cm H:14cm
JPY: 30,000-50,000
RMB: 1,700-2,800

242

唐代(618–907)
石雕菩薩首

說明：帶木托
備注：有修

佛本體H:26.5cm
JPY: 50,000-80,000
RMB: 2,800-4,400

1月8日 Lot 001-258 瑤華聚英（一）

243

北齊(550–577)
石雕鎏金彩繪菩薩立像

說明：帶木托

H:92cm
JPY: 50,000-80,000
RMB: 2,800-4,400

244

北齊(550–577)
漢白玉雕菩薩立像

備注：有修

H:30.5cm
JPY: 30,000-50,000
RMB: 1,700-2,800

245

北魏(386–534)
漢白玉雕佛立像

H:33cm
JPY: 30,000-50,000
RMB: 1,700-2,800

1月8日 Lot 001–258 瑤華聚英（一）

246

北魏(386–534)
漢白玉雕佛像

說明：帶托

佛本體H:81cm
JPY: 50,000-80,000
RMB: 2,800-4,400

此尊釋迦牟尼佛爲北魏末至北齊初定州漢白玉造像。釋尊面相疏朗自然，表情笑意綿綿而優雅祥和。衣紋簡練明確，自然下垂。造像手法既承接了北魏造像的精華，又具北齊靈動洗練的綫條特徵，將造像的內在力量詮釋得生動舒展。這類褒衣博帶、疏簡淳潤的造像，體現了此期佛教美術臻於鼎盛的發展面貌。

1月8日 Lot 001–258 瑤華聚英（一）

247

北齊(550–577)

石雕佛半身像

說明：帶托

佛本體H:62cm

JPY: 50,000-80,000

RMB: 2,800-4,400

248

北魏(386–534)

石雕佛首

說明：帶托

佛本體H:38cm 通高：52.6cm

JPY: 50,000-80,000

RMB: 2,800-4,400

1月8日 Lot 001-258 瑤華聚英（一）

249

南北朝(420–581)
石雕佛座像

備注：背光邊緣有修

H:69cm
JPY: 50,000-80,000
RMB: 2,800-4,400

250

大魏三年
帶銘文 石雕供奉佛龕

款識：大魏三年造佛一軀香花供奉

L:41 W:26 通高：59.5cm
JPY: 300,000-500,000
RMB: 16,500-27,500

1月8日 Lot 001-258 瑤華聚英（一）

251

北魏(386–534)

灰石岩雕佛首

說明：帶托

佛首本體H:29.5cm

JPY: 20,000-40,000

RMB: 1,100-2,200

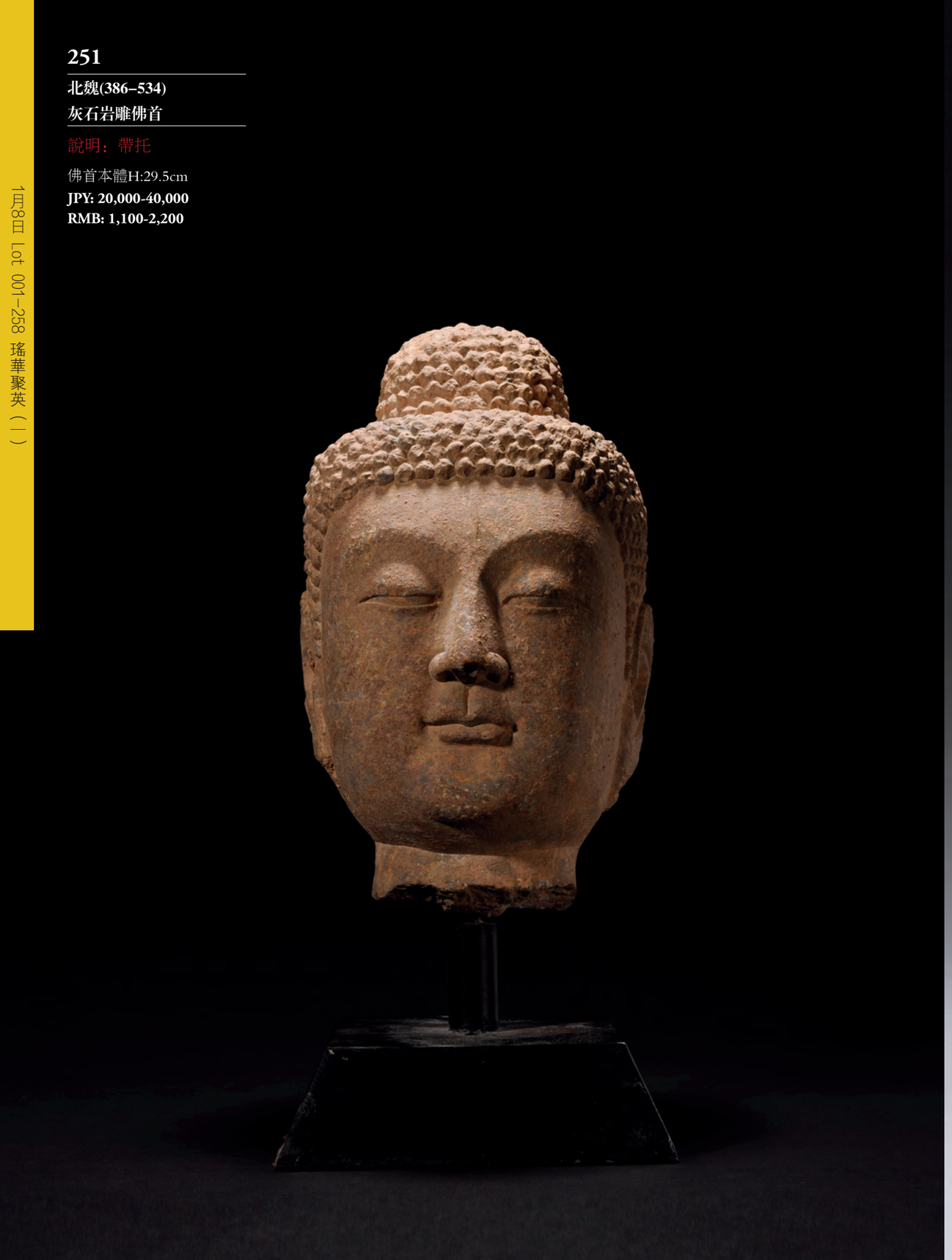

252

北魏(386–534)

石雕佛首

說明：帶托

備注：耳有修

佛本體H:26.5cm

JPY: 50,000-80,000

RMB: 2,800-4,400

1月8日 Lot 001-258 瑤華聚英（一）

253

北魏(386–534)

帶銘文魚籽石雕佛座像

說明：帶木盒 帶銘文拓片

備注：背光及須彌座有修

H:56cm

JPY: 50,000-80,000

RMB: 2,800-4,400

254

3–4世紀

漢白玉佛首 犍陀羅佛首 二尊

H:19.2cm H:16.9cm

JPY: 30,000-50,000

RMB: 1,700-2,800

255

2–4世紀

石雕佛首

說明：帶木托 帶無蓋木盒

佛本體H:17.3cm

JPY: 50,000-80,000

RMB: 2,800-4,400

1月8日 Lot 001-258 瑤華聚英（一）

256

南北朝(420–581)

帶銘文石雕雙面菩薩像

款識：歲次癸亥三月辛卯朔
十九日佛弟

H:51.5cm

JPY: 50,000-80,000

RMB: 2,800-4,400

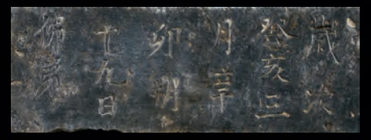

257

7–8世紀

印度砂岩石雕佛半身像

說明：帶蘇富比拍賣簽 帶托

備注：帶1989年6月5日蘇富比152號拍賣簽

本體H:46.2cm 通高：51.5cm

JPY: 50,000-80,000

RMB: 2,800-4,400

1月8日 Lot 001-258 瑤華聚英（一）

258

2–4世紀

石雕犍陀羅佛首

說明：帶木托

佛本體H:24cm 通高：30cm

JPY: 50,000-80,000

RMB: 2,800-4,400